EDICION DE 12 PAGINAS
OFICINAS: AGUSTINAS 1269
TELEFONOS:
ADMINISTRACION
Inglés 3114, Nacional 77
CASILLA 81-D
REDACCION
Inglés 3113

LA NACION

PRECIO: 10 CENTAVOS
NUMERO ATRASADO: 20 CENTAVOS
SUSCRIPCIONES:
Por un año: $ 25. — Por seis meses: $ 14
Por 3 meses: $ 8.—Por 1 año extranjero: $ 50

AÑO III
Santiago de Chile, Viernes 7 de Marzo de 1919
Núm. 783

LAS TRES ULTIMAS FOTOGRAFIAS DEL TIGRE

SALIENDO DE UNA SESION DE LA CONFERENCIA DE PAZ

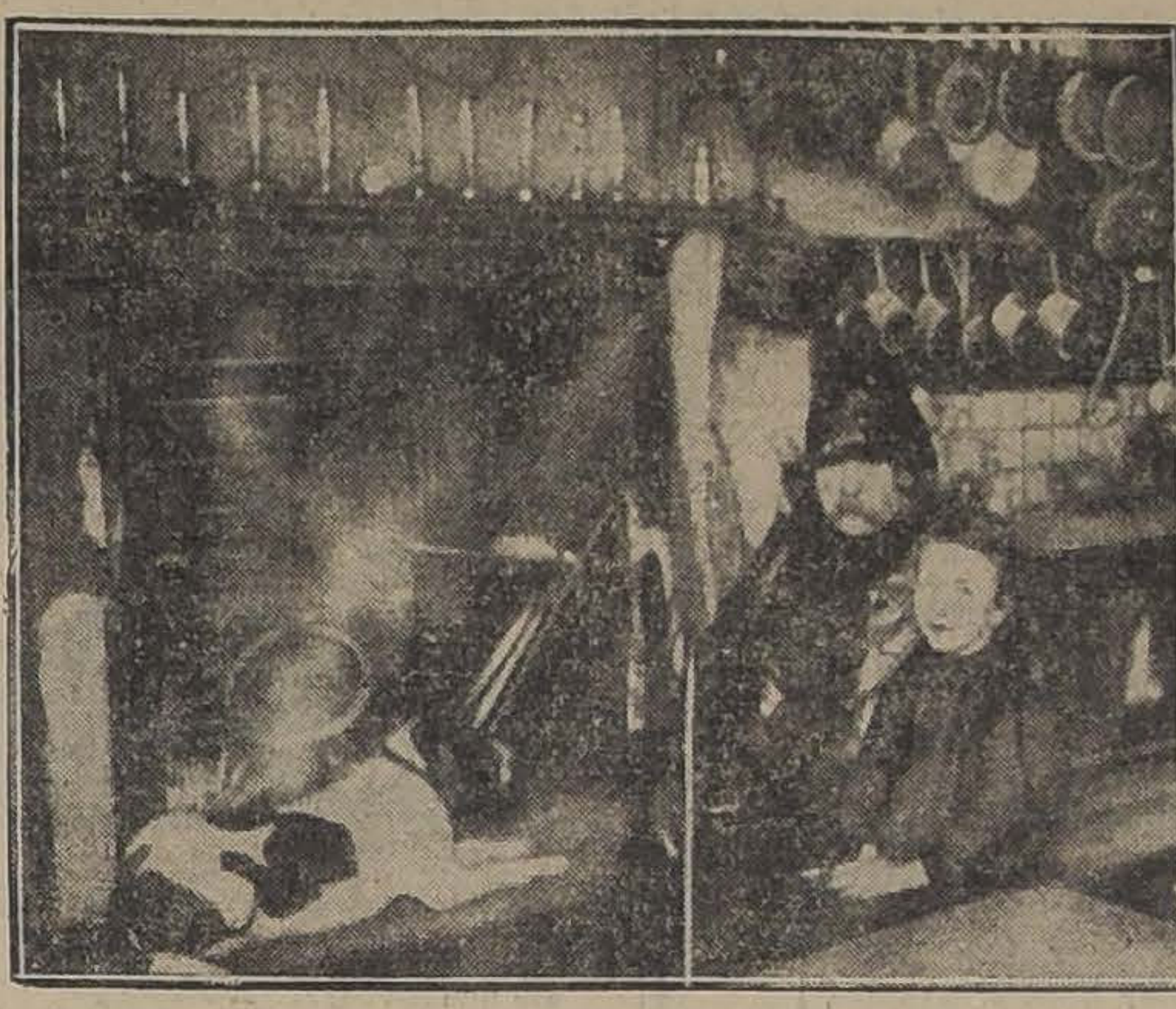
EN EL HOTEL FRANC-PICARD DE FRANCHE-SUR-MER, SU ALDEA NATAL

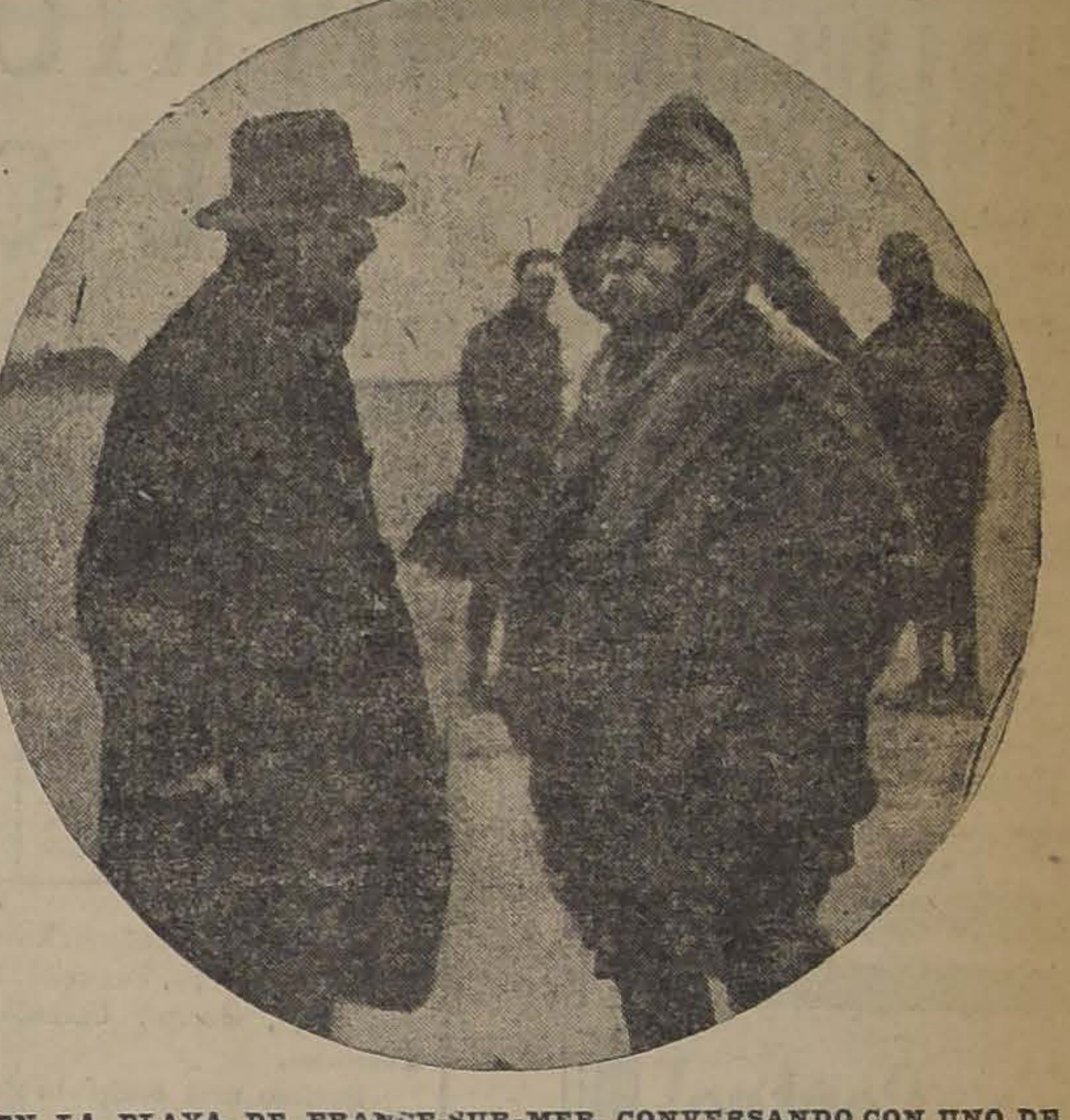
EN LA PLAYA DE FRANCE-SUR-MER, CONVERSANDO CON UNO DE LOS HABITANTES

"Pobre mamá"

Por la abertura que dejaban las persianas entornadas, penetraba al dormitorio un rayo de sol. Cuando la señora viuda de Bremieux, buena anciana rentista, abrió los ojos, su memoria estaba ofuscada, no se acordaba de nada; su cutis estaba frío, las sienes las sentía oprimidas como por un círculo de hierro; su respiración era agitada, entrecortada, y eso le producía agudos dolores al corazón. Con cierta rigidez y una especie de insensibilidad en todo su ser, se enderezó penosamente y miró asombrada. No estaba acostada entre las sábanas, sino tendida sobre la cama hecha, y vestida con un largo peinado blanco que hacía años no se ponía: instintivamente, con un movimiento maquinal que le era familiar al despertar, y tan pronto como la pesadez de sus miembros se lo permitió, la anciana se llevó la mano al cuello para buscar la cadenita de oro con la medalla de plata que llevaba colgada desde su niñez. No la encontró; ¡estaría soñando! Una impresión de aflicción la reanimó, la hizo enderezarse más y mirar más lejos. Sobre la cama, afirmadas en la pared, en el suelo, alrededor del lecho, en ramas y coronas, había una cantidad de flores. Otro detalle aumentó su estupefacción: a pesar de ser de día, seis velas ardían en candelabros colocados sobre el parquet. El silencio que reinaba era extraordinario; aún el reloj de sobremesa, amigo y confidente en las horas de soledad, no se atrevía a respirar: un dedo discreto había detenido su péndulo.

La señora Bremieux se esforzaba en comprender, en recordar; ¡no podía! Las palpitaciones de su corazón cortaban y dispersaban sus ideas; el fuerte perfume de las flores en la pieza tibia y cerrada le producía vértigos que la hacían perder el conocimiento; sin embargo, en un esfuerzo desesperado e inconciente hacia la vida en medio de los estertores de su pecho oprimido por falta de aire, se dejó caer del lecho, pisoteó las flores y pasó vacilante entre los candelabros y con paso de sonámbula, con los brazos extendidos como para desgarrar el velo de la oscuridad, se acercó a la ventana de la alcoba como una bestia moribunda que se arrastra de la sombra a la luz con mano trémula y sin fuerzas; la señora Bremieux torció la españoleta y la ventana se entreabrió, dejando pasar un soplo de aire fresco que respiró con avidez. Este aire puro la reanimó, la embriagó, y la inundó hasta lo más profundo de su ser de una alegría repentina, de una alegría inmensa de sentirse vivir aún!

Los latidos de su corazón se regularizaron; el círculo de hierro de las sienes se ensanchó y entonces recordó. Le había sucedido como otras veces, que se había desmayado antes del alba; pero este síncope había sido seguido de un letargo, y sin duda había durado horas y horas, y esos arreglos fúnebres probaban que la habían creído muerta!

Reanimada, la señora Bremieux se dirigió a la chimenea. Allí encontró su cadenita con la medalla de plata, cual friolenta serpiente enroscada sobre sí misma en el fondo de una cajita nueva. ¿Con qué objeto? La señora Bremieux no intentó averiguarlo. Cogió la cadena y se la colocó en el cuello con el mismo sentimiento de placer que hacía tiempo, cuando pequeña, había besado por primera vez la medalla bendita. Luego, con el dedo tembloroso, impulsó el péndulo y sonrió con alegría, como si la respiración vuelta al reloj la ayudara a ella misma a respirar. En seguida, apartó las flores, inclinóse sobre los candelabros y apagó las velas una a una. Iba a apagar la última, cuando, en medio del profundo silencio, dos voces que se acercaban la hicieron estremecer.

Su hija y su yerno acababan de entrar a la pieza vecina. Conversaban. Detenido de improviso, el soplo de la señora Bremieux hizo apenas vacilar la llama, y la anciana, emocionada de antemano con la sorpresa que su aparición iba a causar, se adelantó hasta la puerta, decidida a dejarse caer en los brazos de su hija y decirle, cubriéndola de lágrimas y besos: "Sí, soy yo, hija mía; yo vivo... yo respiro y yo te amo!"

Pero el exceso de su emoción agotó su ánimo, sus piernas temblaban; muda, sin fuerza aún para llamar, tuvo que detenerse y apoyarse en la pared, próxima a la puerta. Escuchó su nombre, pronunciado por la voz de su hija, por una voz doliente, pero no trémula ni entrecortada por sollozos, por una voz clara y que encontraba las palabras fácilmente:

—¡Pobre mamá! Pensar que tú, marido mío, pensar que Lucía, nuestra hija, podrían algún día serme arrebatados como ella! ¡Eso sería horrible!

Y la voz del yerno respondía, fría, tranquila, razonable:

—Sí, sería horrible... porque sería anormal; pero tu madre, con sesenta y siete años...

—Más todavía: sesenta y ocho.

—¡Pues bien! Es más del promedio de la existencia humana. Con su enfermedad al corazón yo no habría creído jamás que viviera tanto. Estas últimas semanas podían notarse sobre su rostro alterado los progresos tremendo de su mal. Su carácter había también cambiado mucho.

—Ella sufría, amigo mío, y de eso provenía su carácter triste; eso no nos molestaba a nosotros; pero para nuestra hija, esa vida triste y monótona, esa atmósfera de enfermería, eran peligrosas: la tristeza de los ancianos es contagiosa, y nuestra Lucía, privada por fuerza del movimiento y alegría de las otras niñas, se ponía demasiado pálida, demasiado juiciosa y reflexiva para su edad: esto me alarmaba...

—Por tí también, querida mía, eso me alarmaba; obligados a someternos a gustos y costumbres que no eran los nuestros, confieso que no nos encontrábamos libres: tú no te atrevías a alejarte, no ibas a ninguna parte... aún en la noche, no dormías tranquila, siempre como esperando que te llamase; tu salud se resentía...

—Es cierto, yo no quería confesarlo; pero estaba cansada; con dos semanas más, no habría resistido. ¡Ah, es preferible! a ver que la vida de aquellos a quienes queremos se vaya apagando poco a poco, a sentir que nuestra ternura se disminuye en esos cuidados diarios que a veces son cansadores, es preferible, un desenlace imprevisto y fatal!

—Mis negocios también se perturbaban; añadió el yerno. — Era para mí un deber dar a tu madre la renta de su capital colocado en mi casa de comercio; pero esto perjudicaba mucho a mis ganancias, y me impedía darle más impulso. Libre ya de esta gabela, puedo establecer una fábrica, evitar los trabajos manuales, y los intermediarios.

Es una ganancia de veinte por ciento, el bienestar para nosotros y un dorado porvenir para nuestra pequeña Lucía.

—¡Querida niña! ya quité del cuello de mi pobre madre la cadenita de oro con la medalla de plata que ella quería tanto y que no se quitaba nunca; la puse sobre la chimenea, en una cajita; será precioso recuerdo de su buena abuela para nuestra niña...

Hubo un rato de silencio, durante el cual la anciana se estremecía, inmóvil, no atreviéndose a dar un paso, de temor de que el parquet, crujiendo, revelara su culpable presencia. El aire que entraba por la ventana le parecía ahora un soplo glacial de invierno; respiraba como si cada palabra le oprimiera el corazón con crueldad. Ella sintió que se acercaban uno a otro:

—¡No! no vuelvas a entrar; te haría sufrir volver a verla. Déjala... El médico de los muertos va a venir... Yo te querré por los dos, querida mía!

Se abrazaron y la joven murmuró con voz suave:

—¡Pobre mamá!... tienes razón... tanto para ella como para nosotros, es mejor que esto haya sucedido así!

Se alejaron; la señora Brémieux permanecía aterrorizada, como si ahí, en su presencia, en el parquet, acabara de abrirse el oscuro hueco de una fosa; le parecía sentir que toda la sangre de su corazón salía de una profunda herida, y sollozaba: "¡Oh, Dios mío! ¡Oh, Dios mío! qué pronto han olvidado! qué pronto se han consolado! hace ya años que he muerto!" Pero sintió que le sobrevenía un nuevo vértigo y que se hacía el vacío a su alrededor. Aprovechando el resto de energía y lucidez que aún le quedaban, se quitó la cadenita y la volvió a colocar en la caja, murmurando débilmente: "Habría querido llevármela al sepulcro... no lo quieren... será para mi nieta!..." Volvió a detener el péndulo del reloj, se acercó a la ventana y la cerró sin hacer ruido; vacilando, tomó la vela que había encendida y encendió las demás; quiso también arreglar de nuevo las flores, y las coronas alrededor del lecho; pero no tuvo tiempo: el vértigo aumentaba y las fuerzas le faltaron; sólo pudo, con trabajo, subirse a la cama y tenderse en ella; una vez acostada, se le oprimió el pecho, el círculo de hierro volvió a oprimirle las sienes; el perfume de las flores la ahogaba y; sin embargo, se esforzaba en respirarlo, diciéndose, en medio de la alucinación de su pesadilla: "Mejor que haya sido así... mi hija lo ha dicho... vale más que muera... además, ya estoy pronta... estoy vestida como una muerta... tengo también el corazón de una muerta... ya casi no me late... El médico debe venir de un momento a otro... es necesario que yo no viva ya... ¡Ah! con tal que no me vuelva a despertar... que no despierte más!... ¡Me han causado demasiada pena!... ¡Ah! una pena horrible!... ¡Ah! después de este amargo desengaño no me costará volver a morir... y ya para siempre!"

Las palabras expiraron en sus labios; sintió un frío intenso que la entorpecía, cerró lo ojos y se durmió.

Cuando llegó el médico y constató la muerte, volviéndose hacia el yerno, le dijo:

—En sus pálidas mejillas brillan aún las lágrimas. ¿Lloró mucho antes de morir?

—¡Ah! no! murió inconciente: no sufrió.

CHARLES FOLEY.

El matrimonio, la eugenesia y la ley de los contrastes

> La materia atrae a la materia.
>
> (Newton)

La mujer es la compañera del hombre, dice la Biblia. Pero no se atreve a asegurar que sea la compañera de su marido.

Por lo demás, éste es un punto muy discutible. Todo el mundo está en desacuerdo, especialmente los maridos y los escritores.

Se contradicen las opiniones de **Schopenhauer, Martínez Sierra, Felipe Trigo, Francis James, Joaquín Belda, Santo Tomás, Petrarca y el Aretino.**

Los maridos, por su parte, han dejado algunos datos interesantes. Por ejemplo, el esposo de **Madame Bovary, Carlos IV, el Emperador Claudio, Pericles** y muchos otros.

La historia cuenta que el Sultán Osmán hizo decapitar a sus 48 mujeres. En cambio el difunto rey de Siam, Chulalongkorn, se casó con 117 mujeres y dejó 111 hijos. (1).

Yo me aburrí de estudiar a la mujer. No se gana nada con experimentar en cabeza ajena. Por eso lo mejor es casarse.

Pero ahí está lo grave.

El matrimonio envuelve un triple carácter: económico, sentimental y político.

El que es pobre no se puede casar. El que es rico no tiene necesidad de casarse.

Una mujer rica no se puede casar con un hombre pobre porque le dirán que es vieja.

Un hombre pobre tampoco se puede casar con una rica porque inmediatamente dirán que lo hace por el **interés**, cuando lo interesante es el **capital**.

El lado sentimental del matrimonio es todavía más delicado. En general, habrá que decidirse por alguna de las dos teorías corrientes: **la ley de la eugenesia** o **la ley de los contrastes.**

La doctrina eugenésica tiene por tésis el mejoramiento de la raza basado en la selección. Es un matrimonio estilo **Spencer - Darwin.** Según eso, las niñas bonitas deberían casarse con jóvenes simpáticos, y una mujer inteligente con un hombre inteligente. A los tontos la eugenesia y la previsión les aconsejan el celibato.

Desgraciadamente, la naturaleza no me ha dotado con encantos físicos. En consecuencia, no me cuadra la doctrina eugenésica.

Según la segunda teoría, **los contrastes se buscan.** O sea:

Los morenos buscan las rubias.
Los rubios buscan las morenas;
Los gordos las flacas.
Los flacos las gordas.
Los feos las bonitas, **y**
Los pobres las ricas.

Las dos últimas leyes me cuadran admirablemente, a pesar de que no se ha demostrado la reversibilidad de sus efectos.

Por otro lado, estos preceptos están sometidos al principio universal de **la oferta y la demanda.** Si los hombres son escasos, una mujer se casará con cualquiera, **por no haber otro.** En Europa un hombre **casi entero** es una suerte para cualquiera niña de buena familia.

El carácter político del matrimonio se refiere principalmente a la forma y el resultado

Cuando el Oficial del Registro Civil, el Cura, el tongo, y el chaqué, le han agotado a uno hasta el último centavo, entonces el Estado nos dice: **dadle hijos a la Patria.**

Todavía hay en el matrimonio otro carácter muy digno de estudio. Ese es el carácter de la mujer.

No hay que olvidar a **Cicerón** que a los 40 años de marido todavía gritaba desesperado:

¿Hasta cuándo, Catalina, abusarás de mi paciencia?

CESAR CASCABEL

---

(1). — Estos datos son verídicos. Lo mismo la cita de Newton.

Mesita adaptable al sillón

Se puede fabricar sin dificultad una mesita unida al brazo de un sillón.

Dos tablas, unidas entre sí por pequeñas bisagras, se adhieren al brazo del sillón por medio de un tornillo colocado en la más chica de las tablas.

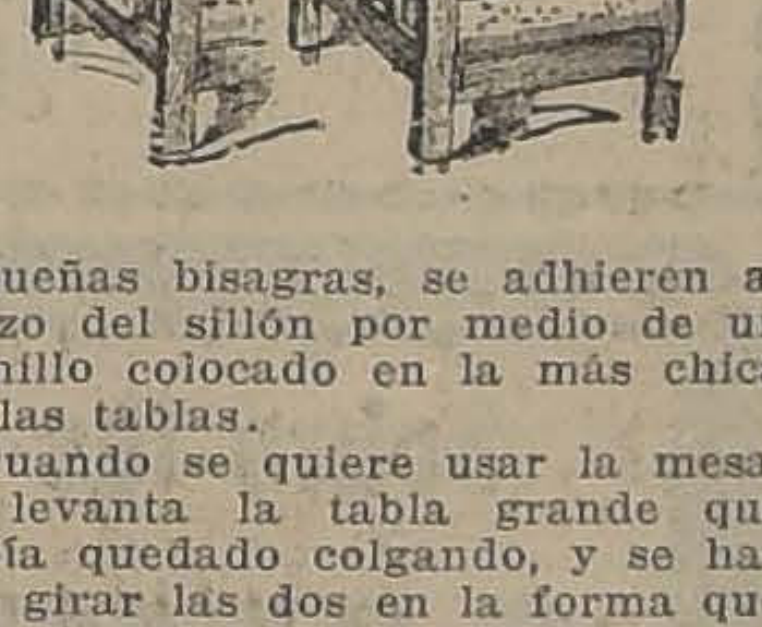

Cuando se quiere usar la mesa, se levanta la tabla grande que había quedado colgando, y se hacen girar las dos en la forma que lo indica el grabado, de modo que no hay necesidad de ningún aparato para mantenerlas en posición horizontal.

Tres años viajando tras su esposo

Como tiene que haber de todo en la vida, así como muchas mujeres viajan huyendo de sus maridos, también existen esposas que recorren la tierra y los mares, en busca de sus esposos. El caso de la señora Whlamin es típico: demoró tres años para reunirse con su esposo, viajando constantemente con tal objeto.

He aquí el caso:

LAS PERIPECIAS DE LA SEÑORA WHIAMAIN

Hempstead.—Muy parecida a la historia de Longfellow, llamado "Evangelina' 'es la de los hechos acontecidos a la señora de William Whlamin, capitán de ejército y antiguo oficial de caballería. Al cabo de tres años, y poco tiempo después de su casamiento, el capitán Whlamin, fué trasladado de las costas del Pacífico a las islas Filipinas. Abandonó a su mujer por unos tres meses con la idea de que ella llegara en el próximo vapor donde ya había obtenido un cómodo camarote. Pero hubo entorpecimientos que ocasionaron demoras y la señora no pudo partir en el tiempo estipulado para reunirse con su esposo. Dos semanas después de haber partido el vapor que llevaba a la señora a las islas Filipinas, el capitán Whlamin recibió orden de regresar a los Estados Unidos. Ninguno de los dos sabía lo que pasaba con su contraparte, y así sucedió que se encontraron, mejor dicho, pasaron ambos por el medio del Pacífico, sin saber que en los buques que se enfrentaban ambos marchaban en sentido contrario. Cuando la señora llegó a Manila se encontró con que su esposo había recibido orden de regresar a Norte América.

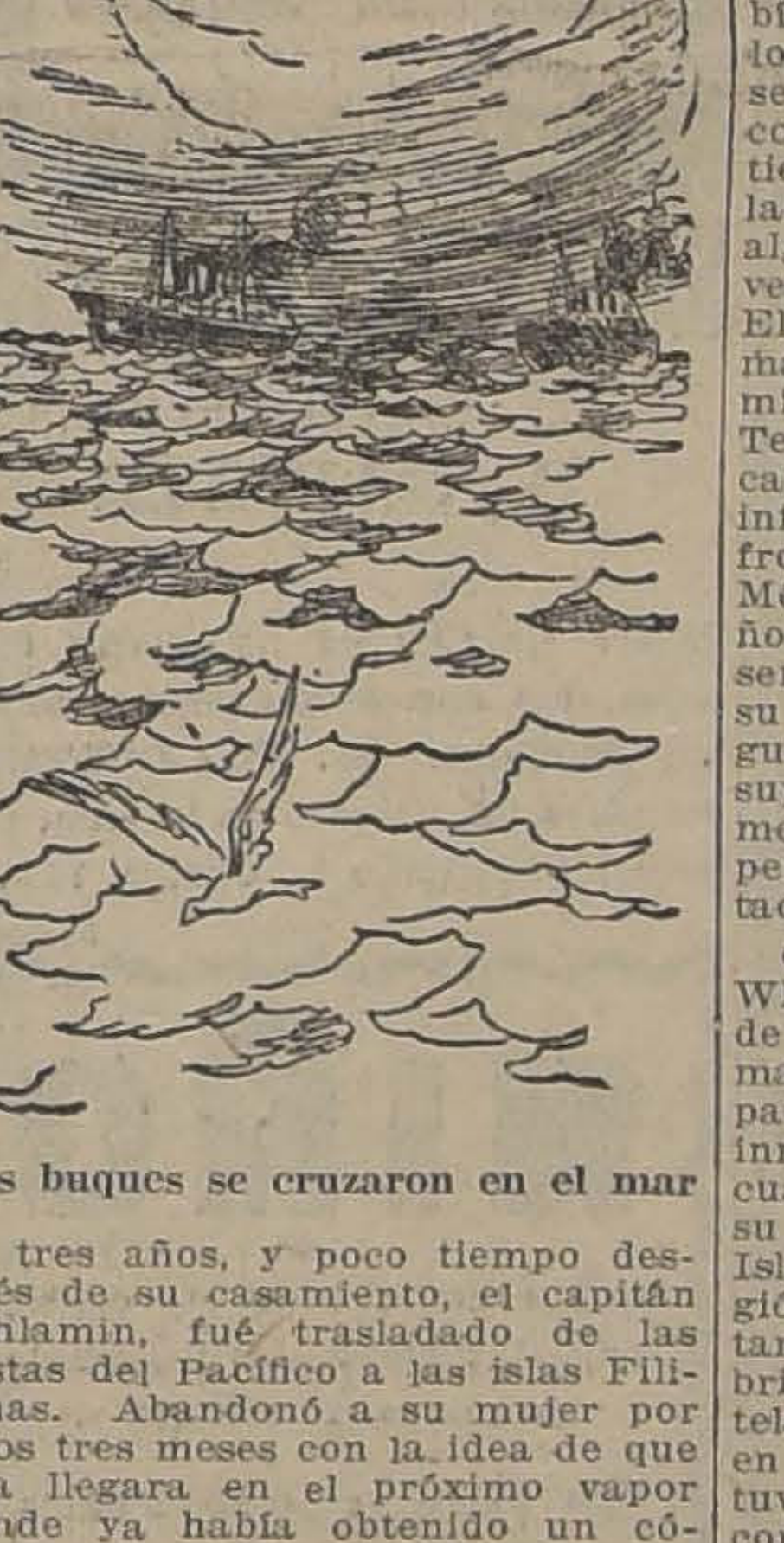
Los buques se cruzaron en el mar

Cablegramas inmediatos fueron la causa de que ella regresara apresuradamente a los Estados Unidos. Cuando la señora llegó a San Francisco de California supo que su esposo había sido trasladado a uno de los fuertes en el extremo norte de la sección de Alaska. Tuvo que esperar una vez más. Cuando llegó al río Yucón, con gran desagrado se convenció que su esposo había recibido orden de regresar a los Estados de la Unión para unirse al general Pershing, que se encontraba en México. Al mismo tiempo el Yucón se había congelado y la señora tuvo que esperar algunas semanas antes que la navegación pudiera ser reanudada. El viaje de regreso fué hecho por marchas lentas y la señora Whlamin, finalmente, llegó al Paso, Texas, donde encontró una comunicación de su esposo en la cual le informaba que había cruzado la frontera y que permanecería en México por algún tiempo. La señora se detuvo en Texas algunas semanas, esperando el regreso de su marido; pero sólo logró conseguir un nuevo desagrado cuando supo que transcurrirían algunos meses antes de que las fuerzas expedicionarias regresaran a los Estados Unidos.

Cuando el regimiento del capitán Whlamin llegó, por fin, al campo de Ohio, la señora, que había permanecido en Kansas al lado de sus parientes, partió para Ohío. Pero inmensa fué su consternación cuando supo que dos horas antes su esposo había partido para Long Island. Inmediatamente se dirigió al este por tren expreso, tratando al mismo tiempo de descubrir el sitio en que se hallaba acuartelado el Regimiento de su marido en el Campo de los Molinos, cuando tuvo la felicidad de encontrarse con un oficial del ejército con quien contrajo amistad en Filipinas. Después de muchas idas y venidas, los esposos Whlamin se encontraron frente a la tienda de campaña del capitán americano.

INSTITUTO SAN MARTIN

San Martín 67. Teléfono inglés 213. Los exámenes son válidos y se rinden en el establecimiento. Sistema concéntrico. Humanidades, preparatorias y kindergarten. Recibe alumnos internos, medio pupilos y externos. Idiomas extranjeros obligatorios desde las preparatorias. El establecimiento cuenta en los cursos de humanidades con un escogido cuerpo de profesores de Estado, conocidos por su competencia y seriedad como examinadores universitarios. Las preparatorias están regentadas por sacerdotes y normalistas. Kindergarten, dirigido por la misma profesora de años anteriores. Los alumnos de preparatorias quedan, en sólo dos años, preparados para primer año de humanidades. Unico colegio que prepara por su cuenta durante las vacaciones, a sus alumnos cuando tienen ramos atrasados. Facilidades para internos de provincias. Matrícula abierta.
8-C

El arte y la guerra

En Nueva York se ha celebrado una subasta de cuadros. Ofrecía la curiosa actualidad de que todas las obras ofrecidas a la venta eran francesas o alemanas. Respondía, pues, en cierto modo, a una consulta de la opinión yanqui.

Claro es que el arte no debía estar supeditado a las momentáneas y actualistas pasiones que enciende la guerra.

Nada debía influir la conducta de los ejércitos en preferir o rechazar unas u otras obras teatrales o ensalzar o atacar tales o cuales lienzos. Pero desgraciadamente así es. Y en cierto modo sirve para pulsar la opinión pública un cuadro, una ópera, un libro o un producto científico, respecto de las simpatías o antipatías que inspire la nación de donde procedieren.

Por de pronto en la subasta de Nueva York, a pesar de los esfuerzos de la colonia germánica y de los germanófilos yanquis, los cuadros alemanes han descendido de valor y en cambio, ascendieron los franceses.

Una tela de Menzel, que hace nueve años se vendió en 20.000 francos, ahora ha sido rematada en 4.000. El famoso "Extasis", de Lembach, que el año 1905 alcanzó 50.000 francos, se ha comprado en 12.000; "Los jugadores de polo", de Lieberman, por el que se pagaron 30.000 francos, apenas llegó ahora a los 4.000.

En cambio, un Corot—"Los alrededores de Bauvais"—que compraron hace tiempo en 1.850 francos, ha sido rematado en Nueva York en 55.000.

Y, por último, dos impresionistas, Monet y Degas, para quienes la suerte, tan enemiga, tan hostil en los comienzos les sonríe ahora, un poco tarde...

El "Verano" de Claudio Monet, ha sido vendido en 37.000 francos, y unas "Bailarinas" de Degas, en 31 mil francos.

Otra vez sonreirán melancólicos los dos viejecitos. Degas y Monet son los dos únicos pintores que viven de aquel grupo espléndido y audaz de Manet, de Renoir, de Pissarro, de Sisley y que había de revolucionar por completo el arte contemporáneo.

Degas vive pobremente. Sólo el precio de uno de sus cuadros de aquella época bastaría para permitirle cierto desahogo en los años que le restan de vida. Incluso ofrece cuadros de hoy infinitamente inferiores, y no les quieren. No tienen ese carácter espontáneo y juvenil de los otros, no representan la rebeldía, sino la resignación.

Claudio Monet ha tenido mejor suerte. Vive en el campo, en una casa propia, y ha podido rehacer la belleza de su jardín como antes hacía la belleza en sus paisajes. Diríase que ha llevado a la naturaleza el encanto perdurable de sus cuadros.

Y, ¿dónde vive Claudio Monet? Stephane Mallarmé, el admirable poeta, lo dijo hace muchos años en verso, escribiendo esta dirección en el sobre de una carta que llegó sin pérdida de tiempo a su destino:

Monsieurt Monet que l'hiver ui
L'été, sa vision ne leurre,
Habite, en peignant, Giverny
Sis auprés de Vernon, dans l'Eure.

JOSE FRANSES

EL PRIMER "CAMOUFLAGE"

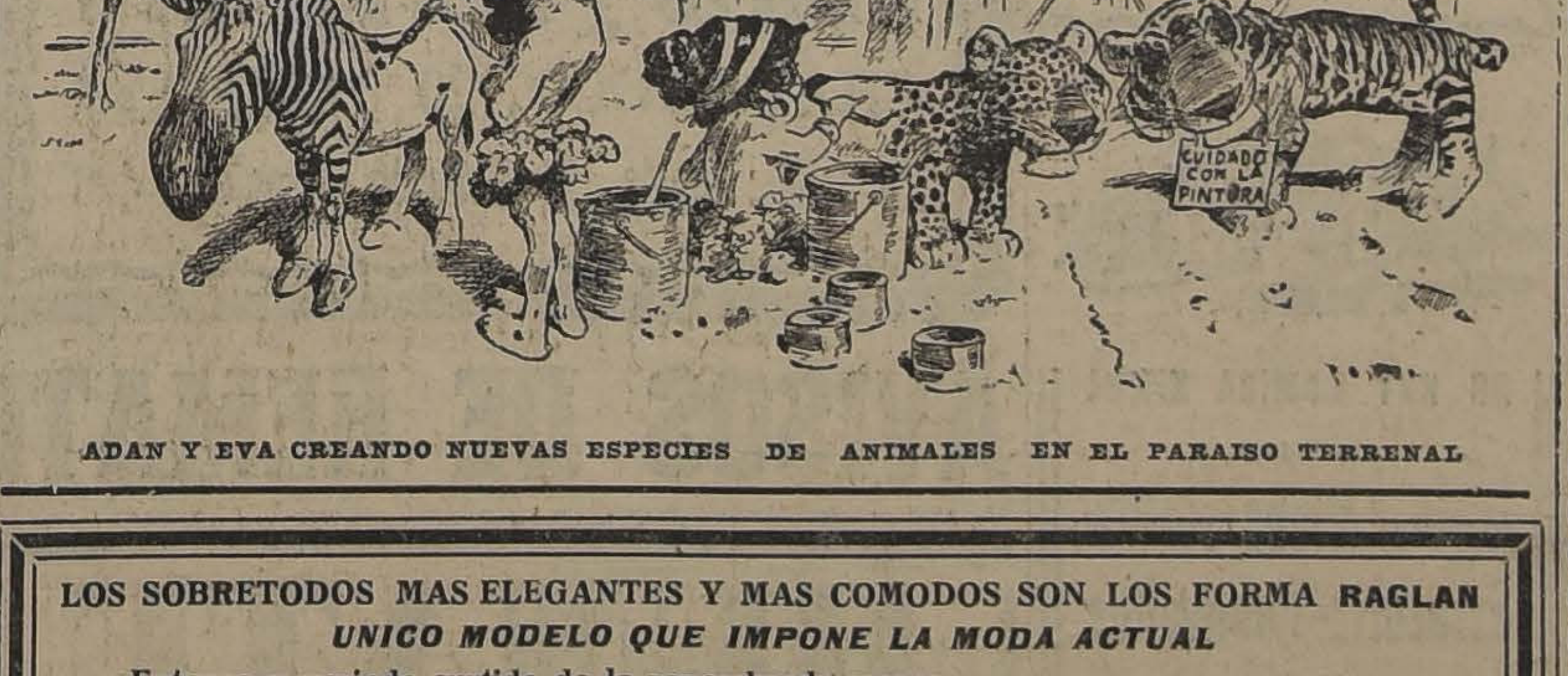

ADAN Y EVA CREANDO NUEVAS ESPECIES DE ANIMALES EN EL PARAISO TERRENAL

"LA NACION"
SUSCRIPCIONES
Anual . . . . $ 25.00
Bemestral 14.00
Trimestral. 8.00

LAS REMESAS DE DINERO, PUEDEN HACERSE POR MEDIO DE GIROS POSTALES O LETRAS BANCARIAS A LA ORDEN DE "LA NACION"

AVISOS ECONOMICOS.— (Ultima página). —TARIFA: $ 0.05 palabra por cada publicación. Los avisos se reciben desde las 8 de la mañana hasta las 8 de la noche. Los avisos económicos que vengan después de esa hora y hasta las 10 de la noche, se cobrarán con un recargo del 20%.

CARBON
DE PENCO
BANDERA No. 108
Desde el Lunes 10 del actual venderemos el carbón de Penco a $ 9 el saco.
S. F. JOHNSON y Co.

Dr. GIANELLI
Especialidad en sífilis, piel, vías urinarias.
21 DE MAYO 562
Consultas: 1 a 6.

LOS SOBRETODOS MAS ELEGANTES Y MAS COMODOS SON LOS FORMA RAGLAN
UNICO MODELO QUE IMPONE LA MODA ACTUAL
Extenso y variado surtido de la renombrada marca
SOBRETODOS "PICCADILLY"
Ofrece la Sastrería G. RUDDOFF, 138 - Estado - 138

CURSO DE HISTORIA GENERAL
POR
Luis Barros Borgoño
Redactado conforme al programa universitario.
En todas las librerias los tomos I, II, III y IV.
AGENTE:
EMILIO AYMAMI
PASAJE BALMACEDA 17 :-: TELEFONO INGLES 2434
879-c-10

REALIZO DOS CASITAS DE MADERAS

Desarmables, a precio de réclame, son especiales para el campo. Verlas en

BARRACA Y FABRICA "IBERIA" MATUCANA 745 entre San Pablo y Rosas :: **Fco. García Paz.**

EMPRESA

FORLIVESI

de Pompas Fúnebres

Unica en este ramo y la más importante en todo Chile. Servicios completos combinados a precios reducidos y presentados en la forma más correcta, como lo requiere el caso.

Se trasladó a

Compañía 1037-1041

entre Plaza y Bandera.
Edificio Arzobispal
TELEFONO INGLES 377
Juan Forlivesi

NOTA.-Esta casa no tiene sucursales.

La Central

POMPAS FUNEBRES

Empresa notamente chilena reconocida ya por el público como la más seria e importante del país.

Dirección:

Merced esq. San Antonio

(Frente a Daube). Teléfono 595

Atiende personalmente el gerente.

CARLOS VALENZUELA SILVA

DEFUNCION

Ha dejado de existir el día 4 del presente don

ARTURO STREETER VICUÑA

Sus restos fueron sepultados privadamente.

LA FAMILIA.

Ha fenecido nuestra querida deudo **EUDOCIA VELIZ v. DE PINTO**

Su sepelio se verificó ayer partiendo el séquito de Arturo Prat 1579.

LA FAMILIA.
946-C-7

POMPAS FÚNEBRES

LA SANTIAGO

SAN DIEGO 15, TELEF. 2653.
SUCURSAL: ARTURO PRAT Esq. Av. MATTA. TELEF. 6105

Servicios desde 35 a $ 3,000. Ataúd y carroza blanca desde 30 pesos. Urnas metálicas y maderas finas.

Servicios nocturnos sin recargo.

RICARDO GAMBOA VIVAR

POMPAS FÚNEBRES

Empresa Zenteno

Delicias 2584, casi esquina Molina (cuatro cuadras Estación Central)

TELEFONO INGLES 624

Nuestros servicios son presentados en forma insuperable y a los precios más bajos. Sin recargo hacemos todos los trámites de sepultación. Atiende personalmente.

CARLOS ZENTENO LOYOLA

Plumeros

UTILES DE ASEO

CEDAZOS DE CRIN

A PRECIOS SIN COMPETENCIA ENCONTRARA USTED EN NUESTRAS FABRICAS DE PLUMEROS

DELICIAS 1934
AGUSTINAS 1778

8-c

APERTURA DE CLASES

Ajuares completos para colegiales de ambos sexos

Para Niñas	Para Niños
VESTIDOS DE TODAS CLASES PALETOES. DELANTALES ROPA BLANCA CORSES	Uniforme para Internado Barros Arana, Artes y Oficios, Escuelas de Agricultura, Colegios Particulares, Sotanas para Seminaristas

Camisería, Bonetería, Ropa interior, Ropa para camas, Sacos para la ropa, Pañuelos, Paños de mano, Servilletas, Sombreros, Gorros, Calzado, Bolsones, Lavatorios y accesorios.

Surtido muy completo de cuanto se necesita para el colegio.

La buena calidad de todos nuestros Artículos, es la mejor garantía de su duración

CASA FRANCESA

PERMUTO

Las siguientes propiedades

CASA-QUINTA. Avenida Irarrázaval, valor: $ 55,000.

CASA - HABITACION, calle Villa Teresa, valor, $ 35,000

3 CASITAS Población San Eugenio, valor, $ 35,000.

CASA - QUINTA, Población Quidora, valor: $ 15,000.

mutan por casas de renta aunque tengan deudas.

CASA ANTIGUA, en calle Juárez, con 9 piezas habitación: Mide 22x75 metros. Reconoce las siguientes hipotecas: $ 18,000 a la Caja Hipotecaria y $ 10,000 a particular recién contratada, se permuta por quinta sin deuda. Precio: $ 55,000.

CALLE SAN PABLO cerca Brasil, casa antigua de dos pisos, numerosas piezas habitación. Mide 12x61 metros. Reconoce $ 20,000 a favor de la Caja Hipotecaria, permuto por propiedad menos valor sin deuda o por créditos hipotecarios. Precio: $ 85,000.

SITIO bien cerrado y plantado, poco edificio situado en Av. Salvador una cuadra Av. Irarrázaval. Mide 16.80 por 56 metros, agua corriente y potable, y tres sitios bien cerrados en calle Santa Isabel, las dos propiedades sin deudas, permuto por casa habitación aunque tenga deudas. Precio: $ 35,000.

PEDRO DE VALDIVIA, hermoso sitio sin deuda en esta Avenida, bien cerrado algo edificado y plantado; superficie 8.000 metros más o menos; vendo o permuto por casa habitación, aunque tenga deuda. Precio: $ 50,000.

SITIO ERIAZO en el Recreo frente baños de este nombre; superficie 5,548 metros con deuda al Garantizador de Valores; vendo o permuto por propiedades en esta ciudad. Precio: 140 mil pesos. Deuda $ 80,000 al Banco.

FABRICA DE FIDEOS Y HIELO con utilidades comprobadas, negocio brillante, tengo encargo de vender por ausentarse del país su dueño. Precio $ 100,000.

Dirigirse a

Luis Ayala C.

CATEDRAL 1131

CASILLA 2135

CEMENTO

PORTLAND BLANCO "EDISON"

Especial para estucos imitación piedra

Casilla 1263 - CASTRO 78
SANTIAGO

SASTRERIA FRANCE

DE

P. GARNIER

Javier Garnier es nula, con este aviso, las correspondencias deben ser dirigidas: **Sr. A. DELTEIL, Bandera 22**, gerente de la casa, por haber suprimido la Casilla 151.

935-c-7

NIÑO

que conozca bien las calles, para los mandados y reparto de paquetes, necesítase

Se exige recomendaciones

EN DELICIAS No. 44

EMPLEADO

COMPETENTE

en el ramo de

MERCERIA

necesítase en

DELICIAS No. 44

Inútil presentarse sin buenos informes.

NO HAY COMIDA BUENA

sin los

Vinos

Errázuriz-Panquehue

Pídanse los reservados al Depósito de Santiago.

SANTA ROSA 835

TELEFONO 6164—Matadero

Desde un cajón se reparte a domicilio.

LUIS GONZALEZ Z.,
Administrador.

MINISTERIO DE INSTRUCCION PUBLICA

CURSOS UNIVERSITARIOS.— La matrícula permanecerá abierta desde el 10 del presente al 10 de Abril próximo y las clases comenzarán el 1.o de Abril.

ESTABLECIMIENTOS DE INSTRUCCION SECUNDARIA. — La matrícula permanecerá abierta hasta el 15 del presente y las clases comenzarán el 17 del mismo mes.

10-C

ES FAMA

De que los SOMBREROS que ofrezco a mi numerosa clientela reunen todas las buenas cualidades de ELEGANCIA y BARATURA, que hacen de ellos el SOMBRERO obligado de toda persona económica y de buen gusto.

Fábrica Nacional de Gorras y Sombreros

DELICIAS 2636 FRENTE A LIBERTAD

NAHUM ROSENBLITT.

No confunda con otras Sombrererías.

Club Hípico de Santiago

INSCRIPCIONES PARA LOS CLASICOS Y REGLAMENTARIOS DEL PRESENTE AÑO Y ENSAYO Y POLLAS DE 1920

Las inscripciones para las carreras antes indicadas, se recibirán hasta el Lunes 17 del corriente, en las Secretarías del Club Hípico de Santiago y del Valparaíso Sporting Club, donde los interesados pueden obtener los formularios respectivos.

EL SECRETARIO.

Escuela de Chauffeurs "El Cóndor"

LA MAS CONVENIENTE POR SU METODO Y ENSEÑANZA DEL ARTE DE CONDUCIR

AUTOMOVILES

Unica escuela de la capital que cuenta con el establecimiento más vasto, profesorado idóneo y múltiples recursos para una buena enseñanza experimental.

Mecánica, Electricidad, Manejo y Montaje de Neumáticos

Los centenares de chauffeurs titulados salidos de nuestra escuela son el mejor testimonio de la bondad de nuestro método.

Todo alumno al finalizar sus cursos, sale de nuestra escuela con carnet y diploma profesional.

El manejo se enseña en automóviles de cambio y Ford, únicas exigidas por la Municipalidad para obtener brevet para toda marca.

Pida usted informes o prospectos por correspondencia a

BASTEN y Cía.

SAN MARTIN 762 y SAN PABLO 1538, TELEFONO 2776, CASILLA 159

y-60-12-c

Sobre los mejores precios

COMPRAMOS

Toda clase de Frutos del País

Merlo y Del Favero

CHACABUCO, 20 (a media cuadra de la Estación Central)

Teléfonos: Inglés 120 Estación - Nacional 420

12494-8-c

AVISOS DE REMATE

REMATE

Por decreto del Tercer Juzgado Civil de esta ciudad, se ha fijado el día 14 de Marzo en curso a las 15 horas 30 minutos, para el remate de la propiedad AVENIDA PORTALES N.o 2701 y 2715 y N.o 208 por la calle SOTOMAYOR.

El mínimum para la subasta será la cantidad de

Veintiún mil trescientos pesos ($ 21,300)

TASACION MUNICIPAL

El precio de compra será al contado. Bases y antecedentes, Secretaría de dicho Juzgado. Títulos Caja de Ahorros de Santiago.

REMATE DEL MENAJE DE CASA

del Sr. Manuel Torres L.

AVENIDA MATUCANA Núm. 237

POR CAMBIO DE RESIDENCIA

Hoy Viernes 7 a las 13.30

HAY:

SALON.— Piano vertical Victoria, estante para música, amoblado Luis XV nogal tallado tapiz terciopelo Génova, mesa centro Luis XV, espejo dorado Luis XV, boul con marquetería, cortinajes de cachemira, lámpara de pie bronce y onix, jardineras porcelana, estatuas, adornos de salón, cuadros al óleo y grabados, alfombra de una pieza, etc.

SALA.— Amoblados nogal tapiz cretona, mesa centro, espejo dorado, cuadros al óleo y acuarelas, mesas fantasía, pedestales, escritorio señora, alfombra una pieza.

ESCRITORIO.— Escritorio cortina roble americano, sillón giratorio, 2 estantes para libros, amoblado jacarandá tapiz marroquí, mesa máquina escribir, máquina escribir "Empire", prensa copiar, gobelinos antiguos, grabados y cuadros óleo, estatuas, adornos, útiles escritorio, alfombra una pieza.

COMEDOR.— Amoblado comedor estilo Holandés, aparador, 2 trinches y vitrina, 12 sillas altas para comedor, mesa de correderas, carpeta, cuadros fruta, manteles, servicio loza, cristalería, cuchillería y plaquées, centro de mesa cristal y plaqué, reloj de colgar, alfombra de una pieza, etc.

DORMITORIOS.— 4 amoblados dormitorios color caoba y natural de 2 y 1 cuerpo, con espejos biselados mármoles verdes y rosados, roperos con espejos, peinadores con mármol y espejos, cómodas y veladores con mármol, catres de bronce y fierro con bronce, marquesa ancha de nogal, servicio lavatorio plaqué, colchones lana y crin, divanes tapizados, cretona y pergamoid, biombos pintados, alfombra una pieza.

HALL Y VARIOS.— Paragüero estilo inglés con espejo, amoblado asiento tapiz pergamoid, cuadros, plantas finas en maceteros, cocina a gas 4 platos con caldero bronce, batería cocina, escalera tijera, bicicleta de niño, 2 sillas de montar para hombre y señoras.

VICTOR ARAYA L.
MARTILLERO DE HACIENDA.
7-C

REMATE

En el juicio de partición de los bienes quedados al fallecimiento de doña Isidora Mieres v. de Martín, que se tramita ante el abogado de esta ciudad, Chillán, don Fanor Paredes, han acordado los herederos de la expresada señora Mieres v. de Martín, vender en subasta pública, con admisión de licitadores extraños, los siguientes bienes raíces:

1.o **FUNDO "LA VICTORIA"**.—Se encuentra ubicado en la subdelegación de Reloca del departamento de Chillán y está comprendido dentro de los siguientes deslindes: Norte, con el fundo "Hijuelas" de propiedad de doña Rosario Martín viuda de Sanhueza; y fundo "Los Guindos", de propiedad del Convento de San Francisco de Chillán; Oriente, fundo "Los Guindos" ya nombrado; Sur, camino público que va a la Montaña y fundo "Vega de los Jiménez"; y Poniente, con el fundo "San Bernardo", que era de la sucesión Paredes y Acuña.

Mide este fundo una extensión de trescientas cuadras más o menos y es apto para toda clase de cultivos.

MINIMUM: $ 325,000

2.o **FUNDO "COCHARCAS"**.—Se encuentra ubicado en la décima subdelegación del departamento de San Carlos y comprendido dentro de los siguientes deslindes: Norte, estero Bulutao, terrenos de la Suc. Salinas, de Ramírez y de Francisco Uribe; Oriente, río Ñuble; Sur, propiedad de la Suc. de doña Carmen Puga y otros; y Poniente, de la Suc. Riquelme, y fundo que es hoy de propiedad de don Antonio Rodríguez. Mide 280 cuadras de extensión más o menos, abundantemente regadas.

MINIMUM: $ 225,000

3.o **FUNDO "LA MARAVILLA"**.—Se encuentra ubicado en la subdelegación octava del departamento San Carlos y deslinda: Norte, con propiedad de doña María Fuentes de Bustos, de Tomás Saavedra, de Suc. de Diego Venegas y de José González; Oriente, de Suc. de don Juan Pablo Sepúlveda y de Francisco Prieto; Sur, con propiedad de Villarroel de Gamonal, de Merino, de Labbé y fundo "Guaigue", de don Leoncio Martín; y Poniente, con fundo "Colpín", de propiedad de la Junta de Beneficencia de Concepción. Mide 600 cuadras de extensión, más o menos. Suelos de rulo.

MINIMUM: $ 50,000

El precio de las propiedades anteriormente individualizadas es el mínimum de tasación señalado y su pago se hará en la forma siguiente: la mitad al contado y la otra mitad a un año plazo con el ocho por ciento de interés y debiendo quedar hipotecadas las propiedades por el precio insoluto. Los gastos de remate y de tradición del dominio serán de cuenta del subastador. El remate se hace ad-corpus, en el estado en que se encuentran las propiedades, con lo edificado y plantado. El remate tendrá lugar el 26 de Abril de 1919, en el estudio del árbitro don Fanor Paredes, Chillán, calle Libertad N.o 250, a las 16 horas (4 P. M.)

Mayores antecedentes pueden solicitarse al infrascripto, Chillán, Casilla 373.

M. Alberto Escala A.,
ACTUARIO.

REMATE DE MENAJE DE CASA

DE ORDEN JUDICIAL Y VOLUNTARIO

EL SABADO 8 a las 2 P. M.

1313-Compañía-1313

HAY

SALONES.— 2 Pianos de cola uno Steinwayn y otro Erard, 4 amoblados de salón de seda y felpa en diversos estilos, lámparas a gas y eléctricas antiguas y modernas, sillas y mesas de centro doradas, 2 lindos bules y nácar, 2 consolas doradas y espejos lunas cortadas Luis XV, cuadros al óleo, grabados, estatuas de terracotta y bronce, jardineras y pedestales de caoba, vitrina dorada, etc.

ESCRITORIOS.— Escritorios ministro y de cortina, mesa de escritorio, estante para libros, gran mesa de roble americano y estante abierto, amoblado de cuero estilo inglés, un sillón Morris, cortinas de paño, etc.

COMEDORES.— 2 Juegos estilo inglés con mármoles y espejos, color natural, otro, aparador y trinche estilo antiguo, mesas de correderas, sillas de cuero y enjuncadas, reloj de colgar, manteles y servilletas, servicios de té de plaqué, gran espejo marco de madera tallada, 2 vitrinas con cristales biselados, cuchillería, etc.

DORMITORIOS.— 2 amoblados estilo inglés, uno color caoba y otro color natural, roperos, peinadores, veladores sueltos, rico amoblado importado de caoba y bronce, 2 bonitos catres de bronce modernos, 2 catres anchos de bronce, marquesas, colchones, amoblados de asientos, divanes, colchas de hilo, cuna de bronce, para guaguas, catres de fierro, etc.

VARIOS.— Gran cocina económica, estufas a gas y parafina, mueble toilette inconcluso, estante mostrario, 2 ricos sommiers franceses importados, barrillas de bronce, para escala, máquinas de coser, alfombras de una pieza y para escala, 2 grandes sierras, 2 bules antiguos con espejos, 1 hamaca.

A LA VISTA DESDE HOY.

ENRIQUE MANDIOLA E.
MARTILLERO PUBLICO Y DE HACIENDA.

REMATE

Por decreto de 9 de Enero último del juez señor Felipe Urzúa, se ha fijado para el remate de la propiedad de la calle Huemul 1460 el 26 del presente, a las 14 horas, en la ejecución de Alberto Abalos y otro con Luis A. Guzmán y otra.

Santiago, 3 de Marzo de 1919.

El Secretario.
940-C.-9

SOCIO

búscase que disponga de capital para impulsar negocio bien acreditado; también para hacer importaciones de Estados Unidos de América, artículos de mucha venta.

Ofertas:
N. N. F.—CASILLA 3737

950-C.-1

LA NACION

Santiago, 7 de Marzo de 1919

El PROBLEMA DE LA BUROCRACIA

La disminución alarmante experimentada por las rentas fiscales durante los meses que van corridos de 1919, permite apreciar la situación de los empleados públicos, bajo un aspecto que si es muy grave no por eso dejó de ser previsto con mucha, muchísima anticipación.

Hemos asistido durante el segundo semestre del año que pasó a un movimiento en pro de la revisión de los sueldos del personal de casi todas las reparticiones de nuestra administración. No fué por cierto nuestro diario, el menos entusiasta en apoyar la mayor parte de esas peticiones, por cuanto ellas se fundaban en la imposibilidad material de la mayoría de los empleados para poder mantenerse ellos y sus familias con el sueldo que el Estado les asignaba. Pero junto con salir un año del calendario para entrar en el martirologio de los buenos recuerdos, la situación ha cambiado radicalmente.

Los que tenían fundadas esperanzas de mejorar de situación se encuentran con que está a punto de llegar el momento en que el Estado no tendrá cómo pagarles sus escasos sueldos antiguos. Y si esto no ocurre inmediatamente, es un hecho que la crisis tendrá fatalmente que presentarse tarde o temprano. El fardo de los sueldos de la administración pública sofoca ya a un Erario incapacitado para seguir nutriéndose en una riqueza nacional en plena decadencia. Hay que mirar entonces hacia la solución menos cruenta que sea posible obtener.

Por lo demás estos movimientos en pro del aumento de sueldos que se producen cada diez años, corresponden regularmente a cada período de la depreciación de la moneda. Siempre que el poder adquisitivo del peso papel completa una nueva evolución de su debilitamiento la situación de los empleados se hace insostenible. Se siente entonces el peso de una injusticia que nivela al zángano con el laborioso, al empleado necesario que ha ascendido por sus largos años de servicios con el colega colocado allí por relaciones de familia o por influjos políticos. Cinco lustros de parlamentarismo han hecho forzosa la repartición y aún la creación de empleos fiscales para ir atendiendo las solicitaciones de los correligionarios. Estamos hoy apreciando esta inmensa responsabilidad de los partidos y de los dirigentes.

Es cierto que todos los servicios se han desarrollado en la medida del crecimiento de todas las actividades del país. Pero cada una de estas necesidades efectivas pudo haber sido atendida con la mitad de los funcionarios nombrados. Tenemos así completa la organización de una casta social que se trasmite de padres a hijos las prebendas fiscales, que nace al amparo del Estado, vive de él, jubila en época temprana, por él y lega al fallecer a ese padre inagotable y siempre próvido el cuidado de acordar a la familia una pensión de gracia cuyos favores se prolongarán gracias a los empeños que nunca faltan, hasta la tercera o cuarta generación.

No existen alicientes de ninguna especie para el funcionario público que sabe ya de memoria que no debe afanarse en el cumplimiento de su deber por que dejaría de manifiesto la inutilidad de muchos de sus compañeros de oficina. Hay reparticiones en que los empleados se estorban unos a otros para trabajar y hay otras muy importantes que han llegado más tarde, y que no pueden obtener los medios que necesitan para cumplir debidamente su misión.

Por regla general el funcionario que trabaja por sí y por algunos más, teme que una reorganización le quite su puesto bajo la presión de influjos políticos más poderosos. Por regla general también el empleado público que dedica su tiempo y su vida al cumplimiento de su deber está siempre mal remunerado, ridículamente rentado.

Hemos heredado el mal hecho, por decirlo así y desenredar esta madeja inmediatamente nos expone a muchas injusticias y a un aumento de la pobreza general del país. Es absurdo pensar en la supresión de oficinas en globo como han propuesto muchos arbitristas superficiales. Pero no es menos absurdo el criterio con que los jefes de oficina responden generalmente a las notas en que se les pregunta qué economías pueden introducirse en los departamentos de su cargo: ¡jamás puede suprimirse nada, todos son necesarios en absoluto!... ¿A quién se engaña con esto?

Hay que pensar entonces inmediatamente en la necesidad de no dejar cesante a nadie, tanto para evitar que los malos empleados resulten más influyentes y expulsen a los buenos de verdad, como para evitar que se agrave la miseria pública. Para ser absolutamente justos conviene también aceptar que estas características no sean exclusivas para Chile: la burocracia perdió ayer no más a la Rusia y estuvo a punto de hacer naufragar a la Francia. La lección de la experiencia ajena y las propias amarguras deben servirnos saludablemente para evitar el magno escollo de la empleomanía rabiosa que nos aqueja actualmente.

Bastaría con que los señores Ministros tuviesen la energía suficiente para organizar el trabajo en los departamentos de su cargo. Normalmente las oficinas públicas funcionan de una a cinco de la tarde. De esas horas la mitad es de charla o reposo. No hay en tal forma suficiente personal para atender ningún servicio. Conviene entonces duplicar el número de horas de labor efectiva.

Y junto con la redacción de reglamentos inflexiblemente aplicados debe formar cada Ministerio una nómina de los puestos que el Gobierno iría dejando sin proveer una vez que vacaren. Presentada al Congreso una ley en esta forma sería aprobada en medio del más entusiasta aplauso. Con estas economías habría más que suficiente para aumentar los sueldos que verdaderamente son injustos y para aliviar al Estado de una carga pesadísima.

Hace cuatro años que está presentado un proyecto que lleva la firma del señor don Manuel Rivas Vicuña, para dejar sin proveer todas aquellas vacantes que no sean estrictamente necesarias. Este proyecto debería ser despachado en unión del que crea el servicio civil de la República, con su escalafón, sus exámenes de admisión y de ascenso, sus hojas de mérito y selección y su absoluto repudio de toda influencia extraña. Gran Bretaña, Estados Unidos e Italia presentan modelos dignos de ser adaptados a nuestro país. Y nunca como hoy las aspiraciones públicas, la ley de la equidad más gloriosa, la durísima escasez del Estado, obligan a pensar en la urgencia de emprender esta revisión y reorganización a la vez. Sólo así se podrá dar un rumbo democrático y republicano al servicio civil. Unicamente en esta forma podremos separar a los que explotan un mal sistema para vivir en la holgazanería, de los que sirven a su patria y a sus familias, trabajando incesantemente por un mezquino sueldo mensual.

No todas las responsabilidades gravitan hoy sobre el Congreso. Los señores Ministros tienen los medios de implantar la primera parte de la reforma por su sola autoridad inmediata y están sin lugar a duda en las mejores condiciones para obtener el despacho de la segunda parte de este plan de organización y reorganización a la vez. De otro modo el factor negro de la empleomanía seguirá pesando hasta producir la bancarrota fiscal y la ruina definitiva del país.

Comercio argentino-chileno

(De "La Razón" de Buenos Aires)

Ha llegado hoy a esta capital, procedente de Chile, el gerente de una importante casa de comercio de esta plaza, con vinculaciones en Mendoza, en cuya ciudad también ha permanecido varios días.

Había ido a Santiago, con el fin de estudiar la situación de la plaza, y, establecer allí una sucursal de la casa matriz.

Con este motivo le hemos interrogado, requiriéndole su opinión respecto de la actualidad del comercio chileno y de sus industrias, así como del intercambio con la República Argentina.

Desde luego, nos declaró que por el momento no es posible que la casa que representa pueda llevar a efecto su propósito. Nos agregó que diversos motivos de orden económico se oponen a ello, y que se trata de dificultades que todavía, por mucho tiempo, han de subsistir y constituir la causa principal de que el intercambio entre ambos países no pueda intensificarse en la misma proporción en que se han estrechado las relaciones políticas.

Pero, sobre todo, continuó, la dificultad casi permanente la constituyen el valor y la diferencia del cambio de la moneda. Según su opinión, el comercio chileno carece de las modalidades características del nuestro. Es receloso y difícilmente se resuelve a realizar operaciones atrevidas o simplemente expuestas. El cambio de la moneda le preocupa mucho y lo torna indeciso.

Actualmente, la situación comercial de aquella plaza no tiene la actividad que se observaba hace pocos meses; el comercio exterior ha disminuído en una forma que comienza a preocupar. La vida tiende a encarecerse y ya se echan de menos muchos artículos de primera necesidad, lo que hace insoportable la del pobre. El problema social también se agrava por dicha circunstancia y aquel ambiente no ha podido substraerse a la influencia de la racha maximalista, que en un cuarto de hora ha sacudido a las sociedades del mundo entero.

A juicio de nuestro informante, la situación comercial en que se encuentra Chile, obedece en mucho a que han disminuído las exportaciones, sobre todo del salitre, su principal riqueza industrial. Este artículo ha tenido mucha salida durante la guerra, pues se usaba para la preparación de explosivos; pero con la terminación de aquélla, la demanda europea ha cesado.

La menor exportación ha traído como consecuencia inmediata la baja del valor adquisitivo de la moneda, y, por consecuencia, la diferencia del cambio en contra.

Llama la atención, continuó, el fenómeno económico que a ese respecto se ha operado en Chile, en poco tiempo. El descenso de la moneda se ha realizado de una manera alarmante, sobre todo en estos últimos días y con tendencia de baja.

En lo que respecta al peso argentino, éste tiene ya mucho premio, siendo esta la causa inmediata de que el intercambio se retraiga, en lo que se refiere a las compras de Chile a la Argentina.

Se ha operado ahora, como se ve, el fenómeno inverso al ocurrido hace pocos meses, en la época que vino la delegación chilena. Entonces el cambio era sumamente favorable para Chile, y eso explicó en parte la concurrencia de tantos turistas que vinieron juntamente con la delegación.

Hoy, pues, como el fenómeno ocurre a la inversa, el intercambio está retraído y no ha de tonificarse hasta que la situación del cambio mejore; de manera que, como se ve, el comercio argentino-chileno va a pasar por una época de estancamiento.

Freudenburg & Balmaceda
330 — MORANDE — 330

Fundo

de 100 cuadras planas, de ricos terrenos abundantemente regados y de más 2,000 cuadras de cerro muy pastosos y con abundantes montes, a una legua de la estación y en la provincia de Colchagua.

TENEMOS ORDEN DE VENDER

Tiene cómodas casas, magníficas bodegas, galpones y posesiones de inquilinos
Importante viña en espléndidas condiciones de cultivo, etc., etc.
Precio y condiciones en nuestro

Departamento de Fundos

José Manuel Balmaceda Toro
Guillermo Freudenburg Cristi

CADA CINCO PAQUETES DE 1|5 UNIDAD,

hay derecho a un boleto del GRAN SORTEO RATANPURO. Las direcciones del canjeo se publicarán

PASADO MAÑANA AQUI

El aspecto capital del problema salitrero

El informe presentado recientemente por el señor don Alejandro Bertrand al Gobierno acerca de la tributación salitrera es un documento muy digno de imponerse a la consideración pública, porque aborda el aspecto capital del problema financiero que empieza a plantear la disminución de las rentas fiscales, como resultado inmediato de la menor exportación de salitre.

La mayoría de los observadores incurre en el error de pensar que estamos en presencia de un fenómeno transitorio, derivado únicamente de la cesación repentina de la guerra mundial que sorprendió a los países aliados con un stock abundante de salitre; y sobre esta base, de relativa verdad, surgen las expectativas optimistas en el sentido de que la liquidación de aquellas grandes existencias, en el curso de cuatro, cinco o más meses, restablecerá la normalidad de los embarques, y, por ende, la vuelta al régimen de los setenta u ochenta millones de pesos oro, como entrada anual del Fisco por el derecho de exportación.

Es decir que se discurre en estas materias como si no hubiera otra causa perturbadora que la indicada, y se desconocen u olvidan los demás antecedentes que nos permiten abrigar dudas muy serias respecto de la posibilidad de mantener las bases del sistema tributario sobre el salitre.

Por desgracia, los hechos no mienten y se ha venido acumulando una serie de hechos demostrativos del carácter precario que reviste el actual derecho de exportación, mal que pese a nuestros explicables y patrióticos anhelos por conservarlo tal como fué establecido en las leyes dictadas hace treinta y cinco años.

Hemos incurrido en el error de pensar que las circunstancias de nuestra época son idénticas a las del año 1883: en aquel tiempo el derecho de exportación sobre el salitre no fué ni podía ser obstáculo al desarrollo y prosperidad de la industria, porque no teníamos en el extranjero la competencia de los abonos similares, y porque eran relativamente muy elevadas las leyes del caliche.

Pero es bastante diverso y desventajoso el panorama actual de la industria, desde que se han ido agotando paulatinamente los yacimientos de leyes altas, porque la competencia de los abonos azoados, extraídos del aire, de la hulla y de otras substancias, viene aumentando y perfecionándose día a día; y sobre todo, porque la forma y monto actual del derecho de exportación provoca en Estados Unidos, Inglaterra y Francia resistencias efectivas, sistemáticas, permanentes, que nuestro Gobierno ha podido y debido palpar.

El señor Bertrand ha cumplido valientemente sus deberes, desde hace años, señalando al Gobierno en informes documentados los peligros que amagan la subsistencia del impuesto sobre la exportación del salitre y la hostilidad muy explicable que encuentra en naciones poderosas del orbe; y en su reciente dictamen vuelve a referirse a los antecedentes culminantes del problema a fin de evidenciar la urgencia de una reforma que nos permita defender, en lo posible, si no la totalidad, al menos la mayor parte del monto actual de este derecho que es, por hoy, la condición esencial del régimen rentístico de la República.

Para comprender, en todas sus proyecciones, la importancia de la cuestión que presenta el señor Bertrand nos bastará recordar que el cálculo de entradas fiscales para el año en curso, confeccionado por el señor Ministro de Hacienda, y que sirvió de base a los trabajos de la Comisión Mixta de Presupuestos, quedó subordinado a una exportación de 52 millones de quintales españoles, equivalentes a una renta de 80 millones de pesos, oro de 18 peniques, y a una exportación mensual de poco más de cuatro millones trescientos mil quintales.

Lo exportado en Enero llegó a 1.220,841 quintales y en Febrero a menos de un millón, o para dar la cifra exacta, a 951,426 quintales, de modo que en estos dos primeros meses, se ha comprobado una disminución que alcanza a las 3 cuartas partes de lo que habría podido exportarse en condiciones normales.

Ahora bien, aquella renta, calculada en 80 millones de pesos oro, bastaba a cubrir el monto total de los gastos en oro consultados en la ley de Presupuestos, que suben a 66 millones 858,245 pesos, y, además, el diez por ciento del total de los Presupuestos, en papel, que son casi doscientos treinta y dos millones de pesos.

Al trastorno fundamental que envuelven estas disminuciones en las entradas calculadas, debe agregarse el sinnúmero de pérdidas que significa la paralización gradual de muchas oficinas salitreras: al empezar la guerra, en 1914, funcionaban 134 oficinas, y actualmente no tienen sus fuegos encendidos sino 70 oficinas!

Según las estadísticas oficiales, el número de trabajadores en la pampa llegaba, el año 1915, a cincuenta y tres mil individuos, que representaban con sus familias, una población de más de doscientas mil personas, y el valor de la alimentación de esa masa humana se calculaba en seis millones quinientas mil libras esterlinas, que la agricultura del centro y sur de nuestro país enviaba principalmente por mar a Tarapacá y Antofagasta.

No es difícil apreciar la magnitud del desastre fiscal y social, económico y financiero que nace de estos factores, y parece excusado detenerse en el examen prolijo de sus consecuencias.

Mientras tanto, los observadores superficiales de tales problemas, se limitan a decir y repetir que todo es pasajero, que todo se normalizará en términos muy favorables mediante la conjunción de dos recursos: el agotamiento del stock de salitre existente en los países aliados, y la reapertura consecuencial de las oficinas productoras que han tenido que paralizar sus labores.

Agregan: dictemos una ley de centralización de las ventas y todo quedará maravillosamente solucionado, porque, suprimidos los intermediarios, bajarán los precios, llegará el salitre más barato a los mercados de consumo, y comprenderán los Gobiernos, los químicos, los industriales de Estados Unidos, Inglaterra, Francia y otros países, que han perdido tontamente sus esperanzas, estudios y capitales pensando que podían dominar triunfalmente el nitrato de soda de Chile.

Quienes así discurren en nuestro país, demuestran ignorancia del problema fundamental que vibra en el fondo de la cuestión salitrera, y que está condensado en esta fórmula señalada, desde tiempo atrás con visión patriótica por el señor Bertrand y que vuelve a señalar en su nuevo informe a la atención gubernativa: necesitamos, al menos en lo que de nosotros depende, contribuir a la reducción del elevado costo de producción del salitre, y, si es plausible procurar la centralización de las ventas para aventar a los intermediarios que encarecen los precios en los zarzales del camino, lo que verdaderamente cae dentro de la acción de la ley chilena es la modificación de las bases de nuestra política tributaria respecto del salitre.

Como lo ha demostrado, de un modo científico el señor Bertrand, el derecho unitario de exportación del salitre se ha mantenido invariable, como algo sagrado e inconmovible, a pesar de que han ido encareciendo todos los factores determinantes del alto costo de producción: han subido los jornales, los fletes, forrajes, sacos, combustibles, seguros, etc., etc., en proporciones enormes, sin que la previsión legislativa en Chile haya comprendido que estas modificaciones debían lógica y equitativamente traducirse en una reforma del impuesto, que permitiera conciliar el doble aspecto que ofrece: no disminuir en términos muy apreciables la renta fiscal, y proteger este propósito de reducir el costo de producción.

El estudio que acaba de ofrecer el señor Bertrand a la consideración de los Poderes Públicos llega en momentos muy oportunos, porque debemos presumir que el señor Ministro de Hacienda, excepcionalmente capacitado para dominar los detalles y el conjunto de esta materia, habrá de reconocer que es éste el problema más apremiante y delicado de la cuestión salitrera, y el que se impone con mayor relieve a la meditación de los hombres de Gobierno.

Por otra parte, debemos celebrar que el debate iniciado hace poco menos de dos meses en la Cámara de Diputados sobre estos asuntos, no haya sido precipitado irreflexivamente y conducido a un desenlace prematuro: los nuevos datos y observaciones que aporta el señor Bertrand abrirán muchos ojos, y dejarán margen amplio a las iniciativas, a la competencia y al patriotismo del señor Ministro de Hacienda.

Sería, finalmente, injusticia no reconocer públicamente que el honorable señor Claro Solar ha manifestado en múltiples oportunidades en el Senado la urgencia de esta reforma en el impuesto de exportación del salitre, reforma que, según lo hemos manifestado hace muchos años, reviste un carácter verdaderamente apremiante, y, en consecuencia, cumple creer que, tan pronto se reanude el trabajo parlamentario, habrá de proponer a la consideración del Congreso el estudio y resolución de esta necesidad.

GALVARINO GALLARDO NIETO

INSTITUTO
ANDRES BELLO
Rosas 1160, entre Bandera y Morandé

Los alumnos medio-pupilos pueden pasar al establecimiento a recoger su boleta de incorporación del 1.o al 10 de Marzo, de 9 a 11 1|2 y de las 14 a las 17 y media.
Los alumnos internos deberán recogerse el Domingo 16.
Las clases comenzarán el Lunes 17 del presente.
11-C
EL RECTOR.

CASAS
EN ARRIENDO

Hemos recibido las siguientes Ordenes exclusivas

CATEDRAL ESQ. TEATINOS —Gran casa en altos de residencia con 2.o y 3.er pisos 12 habitaciones para familia, amplio hall, piezas grandes con pisos encerados. Se entrega el 31 de Marzo. Canon $ 800.
21 DE MAYO.— Altos. Espléndida residencia con 14 habitaciones para familia, situada a media cuadra de la Plaza de Armas. Varias piezas para el servicio. Se está refaccionando completamente y se entrega el 31 de Marzo. Canon $ 850.
DELICIAS.— Gran casa de residencia en bajos con 11 habitaciones para familia y varias dependencias, alumbrado eléctrico y gas industrial. Piezas espaciosas y bien tenidas. Canon $ 650.
EJERCITO.—Altos. 10 habitaciones para familias, con pisos en muy buen estado 2 piezas para el servicio, alumbrado eléctrico y gas industrial. La casa se entregará completamente refaccionada. Canon $ 500.
VILLAVICENCIO. — Bajos. Gran casa de residencia de todo lujo. 17 habitaciones para familia y 6 de servicios. Piezas decoradas con parquets nacional. Baños instalados. Canon $ 650.
DELICIAS.—Bajos. 7 habitaciones para familias, piezas muy espaciosas, 5 piezas para el servicio, baños instalados, 3 patios, luz eléctrica y calefacción, 3 patios. Canon $ 600.
DELICIAS.—Bajos. Casa espléndida con 9 habitaciones para familia, con pisos encerados, baño instalado, huerto con jardines. 3 piezas para el servicio. Canon $ 450.
ALMIRANTE BARROSO. — Bajos. 11 habitaciones para familia, con pisos encerados. Gran hall cerrado con vidrios, varias piezas para el servicio. Electricidad y calefacción. Se entrega el 31 de Marzo. Canon $ 400.
CARMEN.—Bajos. 6.a cuadra. 7 habitaciones para familia y una de servicio. Alumbrado a gas. Se entregará refaccionada completamente. Canon $ 170.
BASCUÑAN GUERRERO. — Bajos. 7 habitaciones con pisos en buen estado, gran patio con varias piezas para el servicio. Canon 150 pesos.
SANTA VICTORIA.— Bajos Espléndida casita con 6 habitaciones para familia, recién empapeladas. Muy apropiada para matrimonio o corta familia. Se entrega el 10 de Marzo. Canon $ 150.
AV. CUMMING.— Altos. 14 habitaciones para familia y 5 para el servicio, hall y galerías. Piezas decoradas. Canon $ 500.
CASTRO.—Altos. Casa recién refaccionada. 7 habitaciones para familia, con pisos buenos, 4 piezas para el servicio. Canon $ 300.
DIECIOCHO.—Altos, 6 habitaciones para familia y 3 para el servicio, electricidad y gas industrial. Canon $ 350.
SANTA VICTORIA.—Bajos. 11 habitaciones para familia y 4 de servicio, 2 grandes patios. Canon $ 260.
VALDIVIA.—Bajos sin altos. 6 habitaciones para familia y 2 para el servicio. Se le harán algunas refacciones. Canon $ 200.

Atención inmediata
Valenzuela & Balmaceda
Catedral 1131 - Teléf. No. 6

AL PASAR

ESTUDIOS ARQUEOLOGICOS EN CHILE

Durante el año 1918, bajo los auspicios de la "Société Scientifique du Chile", el señor Rengifo, dictó tres interesantes conferencias sobre arqueología, las cuales merecieron el honor de ser publicadas en el tomo XXVIII de sus "Actes", bajo el rubro de "Noticias y Comentarios Arqueológicos".

El señor Rengifo ha editado recientemente un folleto que contiene el extracto de estas conferencias y cuyo sumario está dividido en cinco partes, que tratan: 1.o El rio Chalinga; 2.o El sol del aire; 3.o El Sinaí de las Trancas; 4.o La fonolita Chonchon y 5.o La cuna de los Chiles.

Cada una de estas materias se encuentra estudiada con lujo de detalles y para mayor claridad va acompañada de grabados ilustrativos, que hacen mas interesante su lectura.

El señor Rengifo ha tenido que efectuar un largo y fatigoso viaje por las rejiones que estudia, lo que da a su trabajo un mayor mérito, pues son observaciones recogidas en el terreno.

LIBROS CHILENOS EN PARIS.

En la "Revue France Amerique" del mes de Enero último encontramos los siguientes párrafos sobre los libros publicados durante la guerra por don Alberto Mackenna Subercaseaux, y que se titulan: "Le Triomphe du Droit" y "Pour le Droit et pour l'Honneur."

"La opinión pública francesa no ignora las numerosas simpatías que, desde las primeras horas de la guerra, nuestra causa ha despertado en Chile.

Entre ellas, la amistad del señor Alberto Mackenna nos ha sido particularmente útil y eficaz.

Se puede juzgar de su acción por los dos volúmenes en los cuales él ha recopilado algunos de sus discursos y artículos escritos durante la guerra.

Para traducir el sentimiento que inspira la lectura de esos libros nosotros no podemos hacer nada mejor que reproducir la hermosa carta que le dirigió con este motivo, al señor Mackenna, el ilustre Boutroux, de la Academia Francesa.

"Permítame Ud. expresarle, dice, la emoción y la profunda simpatía que me ha inspirado la lectura de sus páginas vibrantes, penetradas de un amor ardiente, reflexivo y activo por nuestro común ideal.

Cuán bien nos comprende Ud. cuando dice que nuestro grito es ¡por la Libertad! y ¡por la Francia!

Nosotros aspiramos a conquistar las simpatías y el apoyo de las demás naciones abnegándonos y sacrificándonos por estos principios.

Al leer sus páginas yo experimenté un vivo sentimiento de fraternidad latina y hermana.

El robo de dinamita en San Antonio

Completa información de este robo que ha mantenido en constante preocupación al Gobierno y a la sociedad. Numerosas fotografías tomadas en el lugar del suceso remitidas por el enviado especial, aparecerán en el "ZIG-ZAG" de mañana.

Vendo

EN MAIPU. — Casa quinta con frente a tres calles. Consta de cinco piezas habitación, tres de servicios, baño, luz eléctrica, agua corriente y potable, gran huerto, parrón. Cerrada con reja de madera al frente y muralla de ladrillos en sus otros tres costados. Tranvías a la puerta. Mide 7,052.50 metros cuadrados.
Precio: $ 35,000

EN CARTAGENA. — Playa Chica. — Chalet con vista al mar, consta de quince departamentos y dependencias, galería de vidrios, jardines. Mide 25 metros de frente por 45 de fondo. Facilidades de pago.
Precio: $ 30,000

EN CONSTITUCION. —Calle Bulnes.— Sitio esquina, cerrado y plantado con árboles frutales. Agua corriente y potable. Superficie: 2,400 metros cuadrados.
Precio: $ 15,000

CARLOS OSSANDON B.
1080 — HUERFANOS — 1080

VINICULTORES

Levaduras seleccionadas

La Estación Enológica de Chile como establecimiento oficial de fomento a la industria vinícola, expende levaduras seleccionadas al precio de costo, o sea $ 1 la botella.
Los pedidos diríjanse al Director.
VICENTE VALDIVIA URBINA
Correo 4, Casilla 5537.— Dirección telegráfica: Enológica
1-17-c

EN LIRA

Véndese casa flamante de un piso con 6 habitaciones fuera de servicio, hall, baño con instalaciones completas. Cocina a gas, lámparas eléctricas, dos patios. En parte de precio recíbese un automóvil. Deuda bancaria: 7,000 pesos.
Precio: $ 34,000
CARLOS LATORRE H.,
CATEDRAL 1109 7-c

"COMBATIR EL ALCOHOLISMO ES DEBER DE PATRIOTISMO".

SANTA CRUZ & Co.
SANTIAGO
FRUTOS DEL PAIS 12553-30-C

La soberbia y el orgullo
SON DOS COSAS DISTINTAS
La perfumería Floralia está orgullosa de sus creaciones.
"FLORES del CAMPO"
pero lejos de sentir soberbia, las reparte a manos llenas entre el adorable mundo femenino.
y-92-7-c

GUERRA DEL PACIFICO
Tomo III y último

La nueva obra de don Gonzalo Bulnes,
"La ocupación del Perú: La Paz"
COMPRENDE todos los acontecimientos ocurridos desde la toma de Lima hasta la desocupación del Perú.

Historia completa, documentada, del Tratado de Ancón
De palpitante actualidad que todo chileno debe conocer.

Se pondrá en circulación el 1.o de Marzo
Dirija sus pedidos a la
Soc. Imprenta y Litografía Universo
VALPARAISO, Casilla 902. SANTIAGO, Casilla 1017.

Escobillas
de bronce de 3, 4 y 5 hilera
de bronce circulares.
de acero circulares.
de acero de 6 hileras y de fibra vegetal.
OFRECE:
FUNDICION LIBERTAD
LIBERTAD, 53 y 58

Negocios Agrícolas

FUNDOS EN ARRIENDO

En San Carlos

807 CUADRAS planas, de las cuales 735 son totalmente regadas, distante 2 leguas de Estación.

Dotación de agua abundante y segura en todo tiempo.

Tierras de todo cultivo, aptas para la crianza y engordas de animales.

El fundo está bien apotrerado y cerrado, tiene buenas casas de habitación, bodegas, galpones, casas de mayordomos e inquilinos.

CANON $ 40,000 anuales, semestres vencidos.

PLAZO DEL ARRIENDO, 7 años. Se exige garantía y el fundo se entrega el 1.o de Abril próximo.

El arrendatario puede tomar las existencias de animales y enseres a justa tasación, si lo desea.

500 CUADRAS a 5 leguas de la Estación, 200 planas, regadas, tierras de excelente calidad para chacarería, 100 de lomaje aptos para siembras, y el resto es terreno de montaña, espléndido para siembras de trigo y crianzas de ganado vacuno y lanar.

En las lomas hay 15 a 20 cuadras de viña del país que produce ricos caldos y se venden para la República Argentina a muy buen precio.

Casa de habitación, galpones y bodegas.

CANON $ 20,000 anuales, semestres anticipados y garantía.

PLAZO DEL ARRIENDO, 5 a 7 años, entrega inmediata o en Abril próximo.

Barbecho listo para 70 a 80 cuadras de trigo

---

150 CUADRAS planas regadas, a una legua de la Estación. Terrenos firmes y productivos en toda clase de cultivos.

Viña del país que produce de 2 a 3,000 arrobas.

CANON: $ 15,000 anuales, semestres anticipados.

PLAZO DEL ARRIENDO: 5 años, a contar desde el 1.o de Mayo próximo.

En Itata

620 HECTAREAS a 8 leguas de Chillán y a 6 de San Carlos.

Espléndido para invernada, crianza de ganado lanar y vacuno, siembras de trigo y lentejas.

90,000 plantas de viña con una producción media de 3,000 arrobas, en caldos que son considerados como los mejores de la zona.

Abundantes aguadas, buenas casas habitación, espaciosas bodegas con vasija para 3,000 arrobas y posesiones de inquilinos.

CANON: $ 10,000 anuales, semestres anticipados, con garantía.

PLAZO DEL ARRIENDO: 5 años, entrega en Mayo próximo.

En Valdivia

600 HECTAREAS completamente planas, a 20 cuadras de la Estación "Pichi-Ropull", línea central, por muy buen camino.

Tierras pastosas especiales para crianzas. Parte empastada con trébol, olivillo y resto con pastos naturales.

Agua abundante en todos los potreros y durante todo el año.

Regular casa-habitación, galpón y posesiones de inquilinos.

Buena arboleda frutal, variedad escogida de **Santa Inés.**

CANON: $ 7,000 anuales, semestres anticipados y garantía.

PLAZO DEL ARRIENDO: 5 años, entrega inmediata.

En Chillán

190 HECTAREAS, a 3 leguas de la ciudad. Campo plano, abrigado, tierras gruesas productivas en lentejas, trigo, muy pastosas y adecuadas para crianza e invernada.

En todo tiempo este fundo es apropiado para ganado menor, y por la abundancia y buena calidad de sus pastos, puede contener en buenas condiciones un número de cabezas de ganado mayor que el corriente de otros campos. En invernada y primavera soporta 250 y 300 vacunos, respectivamente.

Este fundo está bien cerrado, tiene casa-habitación y de inquilinos.

CANON: $ 6,000, por anualidades anticipadas.

PLAZO DEL ARRIENDO: 3 años, entrega inmediata.

42 HECTAREAS a diez cuadras de la ciudad, con dos terceras partes regadas, muy pastosas Especial para el negocio de feria o establecer lechería.

Casa y otras construcciones.

CANON: $ 4,500 anuales, semestres anticipados.

PLAZO DEL ARRIENDO: 4 o 5 años, entrega inmediata.

---

100 CUADRAS a 4 leguas de Estación. Se riegan 80, tierras pastosas y de todo cultivo.

Casa-habitación, otra de inquilino y dependencias.

CANON: $ 2,800 anuales, semestres anticipados.

PLAZO DEL ARRIENDO: 5 años, entrega inmediata.

---

100 CUADRAS a una y media legua de Estación. Terrenos trigueros y lentejeros, apropiados especialmente para ganado lanar. Excelentes aguadas en el río Chillán y vegas para chacras.

Viña del país de 14 a 15 mil plantas en producción.

Casas inconclusas, bodega y otras dependencias.

CANON: $ 2,800 por semestres anticipados y garantía.

DURACION DEL ARRIENDO: 5 a 7 años, entrega inmediata.

1,000 CUADRAS a 4 leguas de Estación. Es campo de montaña con parte de terrenos para siembras, apropiado especialmente para veranada de ganado lanar y vacunos.

Casa de mayordomo y posesiones de inquilinos.

CANON: $ 6,000 anuales, pagaderos por semestres anticipados, con garantía.

PLAZO DEL ARRIENDO, 5 años, entrega inmediata.

FUNDOS EN VENTA

En Valdivia

11,504 HECTAREAS a 2 y media leguas de Estación, transandina San Martín. Esta propiedad es especialmente apta para crianza, cultivos agrícolas y explotación de maderas, contando con extensos bosques de laurel, roble, coigüe y algo de raulí. Las maderas se llevan por vía fluvial a la Estación Los Lagos o a Valdivia. Casas nuevas y extensas de habitación, id. para empleados e inquilinos y galpón de maquinaria.

PRECIO: $ 690,240, o sea a razón de $ 60 Ht., pagadero con 50 por ciento al contado y resto a 4 años plazo en cuotas de 12 1|2 por ciento.

En Osorno

10,000 HECTAREAS mínimum, en el departamento de Osorno y con una caleta en el Pacífico. Es un **fundo de costa muy apropiado para** la crianza y engorda de ganado vacuno y lanar. Actualmente hay tres vaquerías. Extensos bosques con maderas de alerce, lingue, laurel, mañío y otros.

PRECIO: $ 600,000 pagaderos en forma convencional.

En Chillán

865 HECTAREAS planas contiguo a Estación de las cuales 470 regadas, son de excelentes terrenos para chacarería, pastos y crianza o engorda de vacunos. El resto es recomendable para siembras de trigo y especialmente para crianza de ganado lanar. Casas habitación, bodega posesiones, etc. Arboleda, alamedas y buenos abrigos naturales para el ganado.

PRECIO: $ 450,000 pagaderos reconociendo deuda a largo plazo y el resto en forma convencional.

280 HECTAREAS planas, regadas, a una legua de estación y 4 de la ciudad.

Dotación de 29 regadores seguros en todo tiempo, por canal propio, exclusivo, de fácil conservación y cuidado, bañan totalmente esta propiedad.

Sus terrenos son excelentes para siembras de trigo, empastadas de trébol y chacarerías. Son igualmente recomendables para crianza y engordas de vacunos por la abundancia y buena calidad de sus pastos y el clima favorable que allí reina.

Casas habitación, posesiones, galpón para animales y forraje.

Arboleda nueva de clases escogidas y alamedas.

PRECIO: $ 240,000 incluso la dotación de maquinarias, enseres, animales. Se paga reconociendo deuda a largo plazo, con 80,000 pesos al contado y el resto en buenas facilidades.

En San Carlos

647 HECTAREAS planas, totalmente regadas, a 25 cuadras de Estación y a 2 leguas de esa ciudad.

La dotación de aguas, 90 regadores del río Ñuble, se extrae por muy buen canal propio y es por demás suficiente para bañar la propiedad en toda época.

Terrenos de excelente calidad para todo cultivo, especialmente chacarería. Se prestan para empastadas de trébol, crianza y engordas de vacunos.

Viña productiva, también bajo riego, de diez cuadras y arboleda nueva. Bosques naturales.

Buenas casas habitación, bodegas, galpón, casa de mayordomo y posesiones de inquilinos.

PRECIO: $ 525,000, que se pagan con $ 150,000 al contado, reconociendo deuda a largo plazo y resto en forma convencional.

864 HECTAREAS a 3 leguas de Estación. Suelos planos y lomajes, todos de siembra, aptos para crianza de ganado vacuno y lanar, recomendables para invernadas por sus excelentes abrigos.

100,000 plantas de productiva viña y gran huerto de limoneros y otras variedades escogidas.

PRECIO: $ 200,000 que se pagan reconociendo deuda a largo plazo y resto en forma convencional.

---

700 HECTAREAS planas a 4 leguas de Estación e inmediato a un pueblo, en el cual hay dos casas que también se incluyen.

Suelos de buena calidad, pastosos apropiados especialmente para la crianza de ganado lanar e invernada de vacunos, siembras de trigo, lentejas y otros cereales. Buenas aguadas.

60,000 plantas de productiva viña.

Casas habitación con toda comodidad, bodegas, galpón y posesiones.

PRECIO: $ 170,000, pagaderos reconociendo deuda a largo plazo y resto con buenas facilidades.

En Linares

409 HECTAREAS a 3 y media leguas de esa ciudad y Estación, de las cuales 173 hts., planas son de riego con canal propio y dotación suficiente obtenida del río Ancoa. Esos terrenos son aptos para todo cultivo, especialmente chacarería y pastos. El resto, o sean 1,236 hts., son de lomajes suaves, con algo de montes, pastosos, terrenos, de acarreo y excelente para siembras de trigo.

Todo el fundo se presta para crianza y engorda de vacunos.

Arboleda frutal, alamedas y montes para abrigos.

Casas regulares posesiones, galón y dependencias.

PRECIO: $ 75,000, pagaderos reconociendo deuda primitiva de $ 20,000 a la Caja Hipotecaria y el saldo en forma convencional.

Este fundo fué tasado hace año y medio por ingeniero de la Caja en $ 84,000, de modo que su precio actual de venta es bastante ventajoso.

Estas órdenes son exclusivas de mi oficina y garantizo la veracidad de los datos, por haber visitado personalmente las propiedades. Comisión 1 por ciento a cada parte en transacciones mayores de $ 100,000, y 2 por ciento a cada parte en operaciones menores de $ 100,000.

J. M. Flores Millan - Chillán - Casilla 138

FERROCARRILES DEL ESTADO

ESTRACCION DE GUANO CORRALES ESTACION ALAMEDA

Se solicitan propuestas públicas para la estracción de guano de los corrales de la Estación Alameda.

Bases y antecedentes en la Oficina de la Administración.

Las propuestas se abrirán el 12 de Marzo a las 15 horas, en la sala del infrascrito.

El Administrador de le 2.a Zona.
12512 - 10 - C

Se solicitan propuestas públicas para el cambio de lámparas de arco por lámparas incandescentes de 600 bujías de ½ wats por bujía, en armadura impermeable en los patios y andenes de la Estacion Alameda.

Las propuestas se abrirán el día 27 de Marzo próximo, en la Direccion General, Departamento de Vía y Obras, Estacion Mapocho, a las 15.30 horas (3½), donde se pueden consultar las bases y antecedentes de las 14 horas a las 15 horas.

El Jefe del Departamento de Vía y Obras.
Y-42 - 24-C

Se solicitan propuestas públicas para la instalación de alumbrado eléctrico de las siguientes estaciones:

Requinoa, Rosario, Rengo, Pelequén y San Vicente, las cuales se abrirán el dia 14 de Marzo próximo a las 15.30 horas (3.30 P. M.), en la Dirección General (Departamento de Vía y Obras) Estación Mapocho, donde se pueden consultar las bases y antecedentes de las 14 horas a las 15 horas.

El Jefe del Departamento de Vía y Obras.

Se solicitan propuestas públicas para el 29 de Marzo próximo, por: aceros, alambres, bigornias de cuernos, bronce en planchas, cable de alambre, cadenas de acero, cañerías de cobre, id. de fierro negro, clavos de alambre, id. de fierro cortados, cobre redondo en barras, id. en planchas, codos de fierro negro, combos de acero, coplas de fierro galvanizado, curvas de fierro, esterilla de fierro, fierro homogéneo Lowmoor, id. Staff, id. acanalado y galvanizado, id. en lingotes, fuelles de mano, gatas de cremallera y de tornillos, golillas de fierro, hojalata, manguera de lona con goma, id. de goma, molejones de piedra, id. de esmeril, palas, pernos de fierro con tuercas, id. con rosca para madera, id. para tapas de cajas graseras, pez de castilla, piedra pomez, plomo en planchas y en lingotes, plombajina, potasa cáustica, puntas de alambre, remaches de fierro y de cobre, soda cáustica, soldadura de bronce, suelas, tees de fierro, tela de alambre, tornillos para mecánicos, tubos de acero para locomotoras, id. para calderos, tuercas, uniones, vidrios, zinc liso y en lingotes.

Bases y antecedentes en el Departamento de Materiales y Almacenes (Estación Alameda).

Santiago, 27 de Diciembre de 1918. c—29

LLEGO nueva remesa de VACUNA "MULFORD"

Contra el **CARBUNCLO,** para vacunos, ovejunos, caballares y mulares.

SUERO CONTRA EL COLERA PORCINO, O PINTADILLA
DESINFECTANTE "KRELOS"

Todos estos productos, de resultado comprobado, garantido.

ORDENES:

PEDRO LARRAIN V.,

SOCIEDAD EL TATTERSALL. — **Huérfanos 1287, Casilla 835,**
TELEFONO INGLES 1052

COMPAÑIA
— DE —
Aguas Minerales LA ÑIPA

Cítase a los señores Accionistas a Junta General Ordinaria para el 14 de Marzo actual, a las 15 horas (3 P. M.) en la Oficina de la Compañía, calle Prat 258, para presentarles el Balance y la Memoria de 31 de Diciembre del año ppdo.

Valparaíso, Marzo 1.o de 1919.

EL DIRECTORIO.
10-C

"EL VICIO DEL ALCOHOL DEBILITA EL ESPIRITU, DEGENERA A LA RAZA Y CONDUCE A UNA VEJEZ TRISTE Y PREMATURA".

VINOS JOSE LUIS COO
VIÑA SAN CARLOS

Agentes generales:
SANTA CRUZ y Cía.
Morandé 330.— Casilla 2026.— Teléfono 1881
12554-10-c

Sociedades Anónimas

Banco Popular

Fundado en 1887 para atender especialmente los intereses de las clases proletarias

Autorizado por decretos supremos de 19 de Octubre de 1887, 16 de Octubre de 1907 y 7 de Agosto de 1910

ESTABLECIDO EN SU PROPIEDAD, AHUMADA ESQUINA ALAMEDA

Capital autorizado . . $ 5.000,000
Capital pagado . . . 1.000,000

Consejo Directivo:

Presidente: Alejandro Valdés Riesco.— Vice-presidente: José Santiago Muñoz B.

Consejeros

Julio D. Eastman, Guillermo Pereira I., Vicente García Huidobro, Carlos A. Infante

Gerente: Francisco A. Celis

Tasa de intereses:

A la vista y en cuenta corriente . . . 3 o|o anual
A tres meses plazo . 5 o|o "
A seis meses plazo . 7 o|o "
A doce meses plazo . 8 o|o "
En cuenta corriente
nores de $ 1,000 . 5 o|o "
por cantidades me-

"La Salvadora"

SOCIEDAD DE SEGUROS MUTUOS SOBRE LA VIDA

Habiendo fallecido la asegurada de Rancagua, señora Erenstina Peña de Contreras, tenedora de la póliza hasta por $ 10,000 No. 5768; se avisa a los señores asegurados, que en virtud del Art. 6.o de su contrato de póliza, deben pasar a la Oficina de la Cía. Morandé No. 57, a pagar la respectiva cuota mortuoria.

El Gerente.

Santiago, Marzo 6 de 1919.

Banco Francés de Chile

En virtud de lo dispuesto en los artículos 32 y 33 de los Estatutos, se cita a los señores Accionistas a Junta General Ordinaria para el Lunes 24 del presente, a las 17 horas, en el domicilio social, Huérfanos N.o 1072.

El Balance y Memoria fueron publicados en los diarios "El Mercurio" y "La Nación" del día 19 de Enero de 1919.

Santiago, Marzo 5 de 1919.

RAFAEL ORREGO,
Presidente.
28-10-c

Banco Francés de Chile

Para los efectos del artículo 39 de los Estatutos, el Registro de Transferencias de Acciones permanecerá cerrado desde el 14 al 24 inclusive del presente mes.

Santiago Marzo 5 de 1919.

EDMUNDO LAVILLE,
Administrador Delegado.
29-10-c

Banco Español de Chile

Desde el Lunes 3 del actual, queda a disposición del público la **SUCURSAL** que este Banco ha abierto en la

CALLE SAN PABLO N.o 3291
(ESQUINA DE LA AVENIDA MATUCANA)

Santiago, 1.o de Marzo de 1919.

4955-10-c JOSE URETA E., Gerente.

BANCO
Hipotecario de Chile

Para llevar a efecto el aumento de Capital acordado por la Junta General Extraordinaria de 14 de Enero de este año, se pone en conocimiento de los señores Accionistas lo siguiente:

1.o Cada accionista tiene derecho para subscribir una acción por cada cuatro acciones de las que existan anotadas a su nombre, el día 10 de Marzo.

2.o El pago de las nuevas acciones, a razón de $ 200 por cada acción, deberá efectuarse desde el 15 al 25 de Marzo.

3.o Expirado este plazo cesa el derecho a la subscripción.

4.o Las fracciones de acciones serán vendidas por el Banco y su producido se abonará posteriormente a los accionistas a quienes correspondan.

5.o El Registro de Transferencias de acciones estará cerrado desde el 10 hasta el 25 de Marzo.

Los señores accionistas residentes en Valparaíso pueden pagar sus acciones en el Banco de Chile, oficina de esa ciudad.

Santiago, 1.o de Marzo de 1919.

SALUSTIO BARROS O., Gerente.

4954-25-c

C. S. A. V.

Compañía Sud-Americana de Vapores

VIAJES DIRECTOS Y RAPIDOS A CRISTOBAL EN 14 DIAS

Los siguientes vapores saldrán próximamente para la ZONA DEL CANAL (CRISTOBAL).

Vapor "HUASCO", capitán Carswell, el **MIERCOLES 12 de MARZO,** a las 16 horas.

Vapor "IMPERIAL", Capitán Gregory, el MIERCOLES 19 de Marzo, a las 16 horas.

Harán escalas en COQUIMBO, ANTOFAGASTA, IQUIQUE, ARICA, MOLLENDO, CALLAO, SALAVERRY Y PAITA. Después de atravesar el Canal, llegarán a CRISTOBAL el 12 de Marzo y 2 de Abril, respectivamente.

Tendrán espléndidas conexiones con vapores para Europa y con las lujosas naves de la UNITED FRUIT C.o, QUE ZARPAN DE CRISTOBAL PARA NEW YORK Y NEW ORLEANS.

En Antofagasta y Arica combinarán con los trenes internacionales a La Paz, que salen los días Sábados y Lunes, a las 19.50 y 16 horas respectivamente.

VAPOR PARA ETEN

El vapor "MAPOCHO", capitán Toledo, saldrá para Eten e intermedios el SABADO 8 de Marzo, a las 16 horas, con escala en COQUIMBO, Huasco, Caldera, Chañaral, Taltal, ANTOFAGASTA, Gatico, Tocopilla, IQUIQUE, Caleta Buena, Pisagua, ARICA, Ilo, Mollendo, Chala, Pisco, Tambo de Mora, CALLAO, Huacho, Supe, Huarmey, Casma, Samanco, Chimbote y SALAVERRY.

ONTERE PLAZA, Gerente.

AGENTE: Carlos Rogers, Bandera esquina Moneda.—SUB-AGENTES: Santiago H. Spencer, Huérfanos 948; Expreso Villalonga, Agustinas 12; Compañía de Trasportes Unidos, Estado esquina Delicias.

POLITICA

Junta Ejecutiva del Partido Conservador

La Junta Ejecutiva del Partido Conservador, que había sido citada para ayer, no se reunió por falta de número.

Partido Radical

CENTRO DE PROPAGANDA DE LA 7.a COMUNA.—El Viernes 28 del presente celebró sesión este centro con asistencia de un crecido número de asambleístas.

El señor presidente da cuenta:

Del envío de una nota a la Asamblea Radical de Iquique; de haberse comenzado a cumplir el acuerdo relativo a la publicación de las actas; de haber mandado la nota acordada a los periodistas.

Se promueve un largo debate respecto de la actuación de los comisionados para entregar una nota al honorable diputado señor Celis Maturana. Después de tres votaciones se dan por aceptadas las excusas de dichos comisionados.

A raíz de esto, y como consecuencia directa, el señor Guillermo Laterre presenta un proyecto para nombrar una comisión permanente. La indicación fué aprobada.

Se siguió un largo y acalorado debate sobre actualidad política, quedando pendiente para la sesión de hoy varias indicaciones de innegable interés.

Se levantó la sesión a las 23 1|2 horas.

—Cítase a sesión para hoy Viernes, a las 21 horas, en el local del Club Radical, Ahumada 242.

Partido Demócrata

EL GOBERNADOR DE COELEMU.—Ha sido acogido con los más favorables comentarios en los círculos políticos el nombramiento de don Ignacio Franco Honorato para gobernador del departamento de Coelemu.

Prestigioso miembro del Partido Demócrata el señor Franco se ha destacado siempre entre los dirigentes de esta popular colectividad política por su criterio recto y elevado y por su temperamento conciliador, características de su personalidad que lo capacitan para el desempeño de las delicadas funciones que el Gobierno acaba de encomendarle.

El nuevo gobernador de Coelemu se dirigirá hoy a Concepción a prestar el juramento de estilo ante el Intendente de la provincia, para asumir inmediatamente sus funciones.

AGRUPACION DEMOCRATA DE SANTIAGO.—Cítase a asamblea, continuación de la anterior, para el Sábado próximo, a las 21 horas.

La tabla es la siguiente:

1.o Nota de la comuna de Providencia.

2.o Sobre los centros de propaganda.

3.o Delegados ante el Comité de Alimentación Nacional.

CENTRO DE PROPAGANDA ARTEMIO GUTIERREZ.—Cítase a junta general extraordinaria a todos los miembros de este centro, a fin de activar los trabajos electorales con ocasión de la proximidad de la elección municipal en esta comuna, para el Sábado 8 del presente, a las 21 horas, en el local de costumbre.

CENTRO GUERRILLEROS DE LA DEMOCRACIA. — Habiendo importantes asuntos que resolver en la sesión de esta noche, se cita a todos los socios y en especial a los señores Carlos Parra, Enrique Gómez, Luis H. Caroca, Rafael Valenzuela, Francisco Lira, Amadeo Alvarez, Rafael Lobos y a los delegados de los centros amigos. Local, Marín 378.

AGRUPACION DEMOCRATA DE YUNGAY.—En la sesión celebrada en esta agrupación se tomaron los siguientes acuerdos:

Declarar acéfalo el puesto de presidente y aceptar la renuncia del tesorero;

Fijar para el próximo Domingo la elección para llenar estas vacantes. La votación será de 9 a 16 horas. La comisión receptora quedó compuesta de las siguientes personas: de 9 a 12, señores N. Montero, Víctor M. Soto y Agustín Cáceres; de 1 a 16 horas, señores Juan Valenzuela, Ismael Orellana y M. J. Ibarra.

Después de un largo debate sobre la constitución de la junta inscriptora, en el cual terciaron varios asambleístas, se acordó por unanimidad la siguiente moción:

"La Asamblea Demócrata de Yungay acuerda formular su más enérgica protesta ante los partidos de la Alianza Liberal representados por el señor Ministro del Interior, por la sistemática exclusión que se ha hecho de representantes de nuestro partido en la Junta Inscriptora de la Comuna, recientemente nombrada".

CENTRO GUERRILLEROS DE LA DEMOCRACIA.—Con entusiasmo se hacen los preparativos para la función que este centro ha organizado a beneficio de su biblioteca y para compra de muebles.

Por tratarse de una obra tan simpática como es la de reunir dinero para la organización de una biblioteca que servirá para la instrucción de los asociados y para levantar el nivel intelectual y moral de los obreros, una familia compuesta de notables artistas brasileños a ofrecido su entusiasta y valioso concurso para trabajar la noche del beneficio.

Para tratar de este beneficio y de otros importantes asuntos se ha citado a todos los socios a sesión para mañana Viernes a las 21 horas, en el local de costumbre, Marín 378.

Farmacia y Droguería
CENTRAL
Estado 349, al lado de la casa Gath y Chaves.

Sin alteración
a pesar de la baja del cambio continúan los precios de la
Sastrería RETAMALES
premiada Exposición Industria 1916.
SAN ANTONIO 340
Casilla 1210 — Santiago

Sigue HOY la Gran Realización de Confecciones y Sombreros para Niños
A PRECIOS DE ULTIMA LIQUIDACION

GATH & CHAVES, con esta oferta, brinda a sus clientes una de las más excepcionales oportunidades de fin de Estación.

EN CONFECCION NIÑOS

TRAJE blusa rusa, en rico brin de fantasía rayado a varios colores. Reclame para niños de 2 a 12 años, a.. $	5.25
ELEGANTE traje, modelo cazador, en brin fantasía, precio de reclame, para niños de 4 a 10 años, a... $	8.90
BLUSA suelta confeccionada en rica popelina, varios colores, para niños de 2 a 10 años, a... $	6.00
TRAJE modelo cazador, en rica sarga de lana azul marino y en casimi-fantasía, para niños de 4 a 13 años, a... $	28.90
IDEM en color negro, con y sin solapa, desde... $	35.50
TRAJE marinero en brin granité y en piel blanca, para niños, de 2 a 10 años, a... $	16.50
TRAJE marinero, en alpaca de fantasía, para niños de 2 a 10 años, a... $	17.50
IDEM de alpaca en colores lisos, a.. $	18.50
TRAJE marinero en sarga azul de pura lana, doble cuello en brin de hilo, pantalón corto, para niños de 2 a 8 años, a... $	28.00

ELEGANTE trajecito marinero de fina sarga azul, pura lana, doble cuello, en rico Ottoman de seda, para 2 a 10 años, a... $	39.90
TRAJE marinero en brin de hilo blanco o crudo, pantalón corto o largo, para niños de 2 a 10 años, a... $	22.50
TRAJE para niño forma vestón, en casimir fantasía de lana y sarga negra y azul, para niños de 8 a 11 años, desde... $	45.50
IDEM en franela de fantasía lavable, a... $	38.50
TRAJE Luis XV en sarga azul pura lana, para niños de 3 a 11 años, a.. $	40.50
IDEM en casimir fantasía, a.. $	36.50
IDEM en brin de hilo crudo y blanco, de 4 a 10 años... $	16.50
TRAJE para joven en brin de fantasía, para años 13 a 17, a... $	25.50
IDEM en brin de hilo crudo, modelo cruzado o derecho, a... $	32.50
IDEM en rico casimir fantasía de lana, a... $	39.50
IDEM en rica sarga azul o negra, a.. $	69.50
AMBO para joven, en franela de fantasía de lana, para años 13 a 17, a.. $	39.50
VESTON para joven, en alpaca, años 13 a 17, a... $	22.50

PANTALON para joven, en sarga blanca, a... $	12.50

En trajes modelos finos, ofrecemos una gran variedad de estilos, confeccionados en ricos géneros de lana o seda, los que liquidamos a precios sumamente bajos.

EN BONETERIA NIÑOS

CALCETINES de algodón mercerizado, con caña vuelta, en negro y colores surtidos, talón reforzado, para niños de 2 a 4 años, a... $	0.65
SOMBREROS de brin, Ottoman y algodón, varios modelos, desde... $	1.95
SOMBREROS de paja, distintos modelos y calidades, en blanco y negro, desde... $	1.95
CAPELINAS de algodón mercerizado, género de algodón, colores surtidos, a... $	4.90
GORRAS de marinero, en piel, piqué y Ottoman de algodón, en blanco o marino, desde... $	2.95
UN SALDO de medias borlón, color café (averiadas) a.. $	1.95
UN SALDO de medias de hilo, a.. $	4.90

GATH & CHAVES Ltd.

VIDA SOCIAL

EN HONOR DEL MINISTRO DE INGLATERRA. — Las adhesiones se recibirán hoy, en la tesorería del Club de la Unión, hasta el Domingo 10, en que se determinará la forma y se fijará el día de la manifestación, por una comisión compuesta de los señores, don Horacio Fabres, don Recaredo Ossa, don Edmundo Eastman, don Jorge y don Luis Phillips, don Julio Subercaseaux y don Arturo Claro Prieto.

FUNERALES DE LA SEÑORA EMILIA SARRATEA DE VON SCHROEDERS. — Se efectuaron en Valparaíso los funerales de la señora Emilia Sarratea de Von Schroeders, cuyo fallecimiento ha causado tanto sentimiento en todos los círculos de nuestra sociedad.

Por pedido expreso de la señora Sarratea de Von Schroeders, sus funerales fueron estrictamente privados.

LA SEÑORA MARIA WILLIAMS DE KURTZE.— Ha fallecido en ésta la señora María Williams de Kurtze, esposa del distinguido y acaudalado industrial de Punta Arenas, señor Walter Kurtze.

La señora de Kutze hacía cerca de dos años que había fijado su residencia en la capital, donde en muy poco tiempo había logrado tener un numeroso y aristocrático círculo de relaciones que lamentan ahora su temprano desaparecimiento de la sociedad santiaguina.

KERMESSE EN PLAYA ANCHA

Brillante resultó la kermesse que llevaron a cabo un grupo de señoritas y señoras en el paseo 21 de Mayo.

Las carpas cedidas galantemente por la Dirección de la Escuela Naval se vieron repletas por el público que durante mucho tiempo supo derrochar alegría y buen humor, contribuyendo así al éxito de la fiesta.

EXPOSICION DE PINTURA ESPAÑOLA. —

Anteayer se abrió en los salones de la casa Nori y Guevara, en Valparaíso, la segunda exposición de pintura española organizada por el artista español don Cristóbal Bon.

Entre los cuadros expuestos figuran numerosísimos de gran mérito artístico, que seguramente llamarán la atención del público entendido.

La exposición permanecerá abierta hasta el día 15 de Mayo.

OPERACION. —

A una delicada operación quirúrgica será sometido hoy en el Pensionado de San Vicente el señor Fernando Toro Barros, por los doctores Navarro, Prado Tagle, Calvo Mackenna y otros.

BELTRAN GONZALES. —

Para aquellos que conocen en la intimidad el alma de Juan Francisco González, ha de ser una noticia dolorosa, la del fallecimiento de su hijo Beltrán, ocurrido anteayer.

Nosotros queremos, por nuestra parte, enviar al distinguido artista, nuestra sincera condolencia.

ES DE SUMA IMPORTANCIA PARA EL PÚBLICO

Imponerse de los dos valiosos sorteos con que la revista

ZIG-ZAG

favorece a sus lectores.

Desde el número de mañana se principiará a publicar los cupones que dan opción a los dos sorteos.

Un automóvil de la mejor marca conocida, una motocicleta de gran valor y una hermosísima joya cuyas fotografías aparecen en la revista, son los premios ofrecidos.

No pierda esta Oportunidad

IMPONGASE TAMBIEN DE LAS INFORMACIONES DE "ZIG-ZAG" QUE SON DE PALPITANTE ACTUALIDAD.

PESCADO Y MARISCO
EL MERCADO, SAN ANTONIO 774
VENDE POR MAYOR Y MENOR
abierto de 7 a 12 y de 15 a 18, Domingos de 7 a 12
Teléfono Ilngés 2202
SOCIEDAD NACIONAL DE PESCA

BAILE EN EL PABELLON DE LA PLAYA. —

El Viernes próximo se efectuará en el Pabellón de la Playa un gran baile con el objeto de despedir a las familias veraneantes que se encuentran en Viña. Habrá una espléndida orquesta y un buen buffet. La entrada general importará un peso.

Oportunamente daremos más detalles de este acontecimiento social.

PASEO EN CONCON.—

Don Sergio Edwards Irarrázaval ofreció el Lunes pasado un paseo a Concón a un grupo de sus relaciones sociales.

FALLECIMIENTO.—

Ha fallecido en la mañana de ayer el mayor retirado don José María García D.

El extinto fué un distinguido oficial en la Guerra del Pacífico, conquistando todos los honores militares concedidos en esa campaña.

EL SUB-SECRETARIO DE RELACIONES EXTERIORES. —

El Lunes próximo regresa a Santiago el Sub-Secretario de Relaciones Exteriores don Francisco Donoso Carvallo.

FALLECIMIENTO. —

Ha dejado de existir Ellanita Agez Pinochet a la edad de un año, hija de don Alberto Agez y de doña Zoila Pinochet de Agez.

IN MEMORIAM. —

Mañana, primer aniversario del fallecimiento de la señorita Blanca Estela de la Vega M., se oficiará una misa en el convento de San Francisco a las 9 A. M., por el descanso de su alma.

EL SEÑOR H. D. LAUBACH.—

Procedente de los Estados Unidos ha llegado a Santiago el señor H. D. Laubach, representante general viajero, de la Compañía "Lanston Monotype Co."

El señor Laubach viene a nuestro país con el fin de abrir un curso de enseñanza de linotipias, con el objeto de divulgar en el país la enseñanza de estas máquinas.

EL ALCALDE DE ANTOFAGASTA.—

Mañana se dirige al vecino puerto de Valparaíso el Primer Alcalde de la ciudad de Antofagasta doctor don Maximiliano Poblete C.

El señor Poblete representó a Antofagasta en la celebración del Segundo Congreso de Gobierno Local que se verificó últimamente en Valparaíso, recibiendo merecidas manifestaciones de aplauso por la hermosa labor que ha desarrollado en beneficio de nuestro principal puerto del norte.

Viaja en compañía de su señora esposa doña Estela Barth de Poblete y de sus hijos.

El señor Poblete ha tenido la gentileza de proporcionarnos algunos datos relativos al adelanto de la ciudad de Antofagasta, que nos será grato publicar dentro de poco.

RECEPCION EN QUILPUE.—

El Martes último se llevó a efecto en Quilpué en el Hotel del Recreo, una tertulia que las familias Luján Gianni y Gana Luján ofrecían a un grupo de sus relaciones sociales. A esta fiesta asistieron las siguientes familias:

Luján Gianni, Gana Luján, Polanco Guzmán, Allendes Onfray, Gacitúa Germain, Ringeling de Rurange, Vicuña Cerda, Letelier Paulsen, Ringeling Manzzini, Frontaura Formas, Valverde Formas, Keller de Rurange, Ramírez Garrido, Piatte, Vega Donoso, Orrego Pardo, Camus Orrego, Blaya, Vogel Blaya, Cerda Novoa, Gutiérrez Novoa, Formas Valdivieso, Chistiensen Schroders, Vidal Schroders, Gacitúa, De Rurange.

GALVARINO PONCE
DENTISTA
Cirugía y enfermedades de la boca.— Bandera 537.— Teléfono 776.

AGUA DE PANIMAVIDA
Pídala en el centro por Teléfono No. 1890 a
Alfredo Blanchard
el importador de licores finos, cigarros Habanos y TE
Calle Bandera No. 176

VIAJEROS.—

Ayer partió a Viña don Emiliano Figueroa.

—Al mismo punto don Federico Martínez.

—A Valparaíso don Juan Rivas y familia.

—A Viña don Miguel Letelier, don Jorge Errázuriz, don Enrique Searle y don Fernando Freire.

—Al sur partió el comandante don Enrique Quiroga Rogers.

—Del Tabo regresó la señora Carmen Zegers.

—De Cartagena el doctor Caballero y familia.

—Del sur regresó el doctor Guillermo Velasco y familia.

—De Talca don Mauricio Vogel.

—Del campo la familia Correa Sánchez.

—De Zapallar la familia Sánchez Errázuriz.

—De Llolleo el señor Osvaldo Morandé.

—Don Ramón Araya y familia regresaron del Viña del Mar.

—De Victoria regresó el señor Arturo Wolleter y señora.

Han regresado de Llolleo las familias Contreras Agez y García Arís.

—De Viña del Mar regresó anoche don Eliodoro Yáñez.

—De Papudo don Gabriel Palma Rogers.

—De Cartagena las familias Huidobro Toro y Toro Barros.

—Del mismo punto don Jorge Vicuña.

—De Viña del Mar el señor Aníbal Echeverría Reyes.

—De Cartagena el señor Santiago Cruz Guzmán.

—De Pichilemu el Ministro del Uruguay señor Ramos Montero.

—De Requínoa el doctor Juan Montenegro y familia.

—De Llolleo don Ramón Cerda.

—De Constitución los señores Lorenzo Montt W. y Fermín Donoso G.

—De Viña del Mar don Domingo Amunátegui Solar y familia.

—De Valdivia don Arturo Yávar.

—De Puerto Varas la señora Leticia Alfonso de Valdés.

—De Viña del Mar la familia Santelices Pérez.

—De Valparaíso el doctor Juan Miranda y familia.

—A los Baños de Cauquenes se dirigió el Ministro del Brasil.

—De Viña del Mar el señor Ricardo Ossa J.

El día 3 del presente se ha embarcado en Nueva York, de regreso al país, el señor don Horacio Goldsmith.

—Se encuentra en esta capital el Delegado Fiscal de Salitreras señor don Francisco Javier Castillo, quien se dirigirá a Antofagasta acompañado de su familia, dentro de pocos días más.

—De Constitución han regresado ayer las siguientes familias:

Valdivieso Cifuentes, Cerda Valdés, Guzmán Bañados, D. Víctor Barros y señora, Rudolphi Larraín, Elías de la Cruz Rojas y señora Mary Hoyl de de la Cruz.

—De Panimávida la familia Fabres Larraín.

El tiempo, el aire el sol, son enemigos declarados del cutis de las damas. La
Crema del Harem
neutraliza sus malos efectos

Educación

ESCUELA "FEDERICO ERRAZURIZ".— Se nos pide avisar a los padres de familia, que en este plantel de educación se encuentra abierta la matrícula todos los días de 9 a 11.30 horas y de 13.30 a las 16 horas. Se les advierte la conveniencia de que inscriban a sus hijos cuanto antes, porque pronto se completarán las vacantes.

El establecimiento está ubicado en la avenida Vicuña Mackenna 1004, al llegar a la Avenida Matta.

Las personas que deseen visitar su nuevo local pueden hacerlo a las mismas horas de la matrícula.

LICEO DE SAN FERNANDO.— La Dirección de Obras Públicas ha dado comienzo a la confección de un proyecto para la construcción del Liceo de Niñas de San Fernando, en la plaza Manuel Rodríguez, en un sitio de propiedad fiscal.

CONTRATO DE UN PROFESOR.—El Ministerio de Instrucción ha contratado al profesor de física señor Pablo Rossi, para que preste sus servicios en la Escuela de Ingeniería de Santiago.

El señor Rossi emprenderá viaje a Chile desde Italia, dentro de poco.

GASTOS VARIABLES. — Por decreto del Ministerio de Instrucción, se ha ordenado el pago de todos los gastos variables en los establecimientos de instrucción secundaria y superior.

Necesito socio
con $ 150,000 para industria con fábrica propia y almacén en el centro.
Seguras y buenas utilidades.
CASILLA 2770

ARMANDO MORA P.
DENTISTA.— Ayudante clínica operatoria de la E. Dental. Estado 136.

EJERCITO Y ARMADA

EL MINISTRO DE GUERRA.— Por el expreso de la mañana de hoy se dirigirá al vecino puerto de Valparaíso el Ministro de la Guerra señor don Enrique Bermúdez.

En ese puerto se celebrará un Consejo Naval a fin de resolver algunos problemas relacionados con la Armada.

SE LES NECESITA.—En el Comando de la II División se necesita hoy a las 3 y media de la tarde, a los señores Eduardo Salinas Cerón, Luis Huth Torres ,Wilfred Eric Page Guevara, Héctor Muñoz Aliaga, Jorge Garretón Garretón, Jorge Barceló Pinto, Guillermo Infante Biggs, Alberto Gormaz Mateluna y Armando Parra Rodríguez.

De 2 a 3 de la tarde se necesita en el Regimiento Pudeto al señor Pedro Gelcich Lopehandía.

ENSAYO DE UN INVENTO.— El Ministerio de Guerra ha nombrado una comisión compuesta por el mayor Huston, comandante de la Escuela de Aviación, y comandante de la primera compañía de aviación, a fin de que procedan a ensayar una bomba aérea de tiempo y percusión, de que es inventor el señor Ramón Riquelme. La comisión deberá informar sobre lo sresultados que dé este proyectil.

DECRETO DEROGADO. — Ha sido derogado el decreto que destinaba al veterinario primero, señor Luis Mora, al Húsares, y al veterinario segundo, al Tacna. Continuarán en las unidades en que actualmente sirven.

REASUMIO.—Ha reasumido su puesto el Sub-secretario de Marina señor Pedro Cifuentes.

SERVICIO DE GUARNICION.— Hoy estará de Jefe del Servicio de Guarnición el mayor don Arturo Montecinos y mañana el mayor don Alejandro Urrutia.

PRESENTACIONES.— Los tenientes señores Alberto Ralin, de Chimbarongo y Tomás Argomedo de San Fernando, se presentaron ayer a la Comandancia General de Armas.

EN CONDICIONES DE ASCENSO.—El Ministerio de la Guerra ha declarado que los capitanes de segunda señores Justo Pedraza, Francisco J. Lira, y Tomás Valderrama han cumplido seis años en el grado y los requisitos para el ascenso. En iguales condiciones han quedado los capitanes señores Guillermo Iturriaga, Juan Muñoz y Jorge Bari.

Se ha declarado también que los tenientes primeros señores Alfredo Portales, Ramón Torres, Samuel Silva, Julio Torres, Roberto López, Juan de la Cruz Carrasco y Emilio Aguayo, han cumplido cinco años en el grado y los requisitos para el ascenso.

FALLECIMIENTO.—En la mañana de ayer dejó de existir en esta capital el mayor en retiro señor don José María García Douquet.

Sus funerales se efectuarán en la mañana de hoy, a las 9 y media, saliendo el cortejo desde Sotomayor número 745.

Le rendirán los honores de ordenanza un batallón del Regimiento Buin con su estandarte y banda de músicos.

El señor García ingresó al Ejército con el grado de teniente en 1881 ascendiendo a capitán en 1882 y a mayor en 1890.

Hizo la campaña contra el Perú y Bolivia, encontrándose en el bombardeo de Antofagasta, en la toma de Pisagua, en las batallas de San Francisco, Tacna, Chorrillos y Miraflores. Hizo la expedición a Arequipa desde Octubre de 1883 hasta el 27 de Noviembre del mismo año.

Se encontraba en posesión de una medalla de oro por la primera campaña, una barra del mismo metal por cada una de las batallas de Antofagasta, Pisagua, San Francisco y Tacna. Por ley de 1882, se le concedió otra medalla de oro con dos barras por la segunda campaña y por las batallas de Chorrillos y Miraflores.

SEGURO DE VIDA DEL CLUB MILITAR.—Hemos recibido la siguiente carta:

"El Gerente de la Sección Seguro de Vida, del Club Militar, saluda muy atentamente el Jefe de la Sección Informaciones Militares de "LA NACION" y en referencia a la información dada hoy por ese diario sobre descuentos a oficiales que habían presentado su renuncia de la Sociedad, puede decirle que los señores oficiales aludidos son los capitanes señores Armando García, Manuel Aguirre y Teodoro Auber quienes han renunciado antes de que se cubrieran los fondos destinados al seguro de sus compañeros recientemente fallecidos capitanes señores Letelier, Avalos y Montero. Dicha renuncia fué elevada el mismo día de su presentación a la resolución del Directorio en conformidad a los Estatutos, quién de acuerdo con el art. 64 de ellos, es el único que puede suspender la asignación.

Desgraciadamente el directorio no ha podido resolver por no haber tenido sesión, debido a que los ejercicios de campaña de fines del período de instrucción de Compañía y Batallón por una parte y la concentración en el Culenar de los regimientos de Artillería, por otra, han obligado a ausentarse de Santiago, a algunos de ellos, encontrándose otros haciendo uso de feriado.

Ojalá quiera excusar las molestias de ésta, inspirada en el deseo deevitar daños a la Sociedad que dirijo, y disponer de su afmo. S. S. —B. Gómez Solar."

SITIO CENTRAL
Vendo en calle José V. Lastarria a un paso de Alameda. Superficie 800 metros cuadrados.
PRECIO: $ 50,000
Pagaderos con $ 10,000 al contado, saldo muchas facilidades.
CARLOS LATORRE H.
CATEDRAL 1109

Automóvil Dodge
CINCO ASIENTOS EN PERFECTO ESTADO, VÉNDESE
CASILLA 541

GRAN EXITO DE LA SASTRERIA "EL FARO"
¡RECLAME! - ¡RECLAME! - ¡RECLAME!
$ 85
Hacemos ternos sobre medida con forros y confección de primera.
Sastrería EL FARO, Delicias 3107

INFORMACIONES DEL EXTERIOR

Servicios de NUESTROS CORRESPONSALES ESPECIALES, vias Eastern y Colón, y de "The Associated Press", vía Colón

FRANCIA, GRAN BRETAÑA Y LOS ESTADOS UNIDOS EXPRESAN SU CONTRARIEDAD ANTE LA ACTITUD DE ITALIA RESPECTO DEL ESTADO SUR-ESLAVO

Los dos primeros censuran el bloqueo de la costa sur-eslava por la escuadra italiana

LOS ESTADOS UNIDOS ADVIERTEN QUE LA CONTINUACION DE ESE BLOQUEO DETERMINARA LA SUSPENSION DE VIVERES NORTEAMERICANOS A ITALIA

LA HUELGA REVOLUCIONARIA DE LOS MAXIMALISTAS CONTINUA PREOCUPANDO GRAVEMENTE AL GOBIERNO ALEMAN

EN BERLIN SE EXTREMAN LAS MEDIDAS MILITARES PARA REPRIMIR LAS INTENTONAS DE REVUELTA

Se entra en negociaciones con los extremistas para resolver si se dará a los Consejos de Soldados y Obreros participación en el Gobierno

En Leipzig, los profesionales se niegan a prestar sus servicios en tanto no sea restablecido el orden alterado por los huelguistas

SESION DEL CONSEJO SUPREMO ALIADO

PARIS, 6. (Oficial).—El Consejo Supremo aliado se reunió hoy a las 15. El Presidente dió algunos detalles sobre varias cuestiones relativas al plan de las futuras sesiones.

En seguida se discutió la cuestión de los socorros al Austria-Hungría.

El señor Gvosdenovitch, Ministro de Montenegro en Washington, hizo presente, a nombre del Rey Nicolás, lo que pensaba el Gobierno real sobre la situación actual y sobre el futuro de Montenegro.

La próxima sesión tendrá lugar mañana, a las 15.

SE COMENZARA LA DISCUSION DEL TRATADO DE PAZ

PARIS, 6.—La llegada del premier británico, Mr. Lloyd George, que tendrá lugar esta noche, es el preludio de la discusión de los puntos principales del tratado de paz por el Consejo de las grandes potencias. Esta discusión comenzará mañana, y continuará durante la estadía del Presidente Wilson.

La cuestión que ha de resolverse mañana se rleaciona con los términos militares y navales y el desarme del enemigo, tal como ha sido propuesto por el mariscal Foch y los consejos militares y navales que se han agregado.

Estos técnicos estaban al principio destinados al armisticio, y ahora serán incorporados como parte del tratado permanente.

Los asuntos de reparación de los gastos de guerra y de la frontera occidental de Alemania se estudiarán a continuación de los términos militares y navales. Se cree que virtualmente ya se ha llegado a un acuerdo respecto al monto de la reparación, que aunque es mucho menos que los cálculos primitivos de los franceses e ingleses, alcanzan siempre a grandes sumas, que llegan a muchos miles de millones de dólares.

ATAQUES A LOS JEFES MILITARES CANADIENSES

TORONTO, 6.—Todo el Canadá se encuentra conmovido por los cargos que el ex-Ministro de Milicias, Sir Sam Hughes, ha formulado en la Cámara de los Comunes contra los oficiales que mandaban las fuerzas de los Dominios en Francia, acusándoles de haber sacrificado inútilmente las vidas de sus soldados para lograr su adelanto personal.

Se asegura que esas aseveraciones se refieren a Sir Arthur Currie, comandante en jefe de las fuerzas canadienses, pero existe una fuerte tendencia, en numerosos círculos, para desautorizar las expresiones de Mr. Hughes. Los soldados qeu han hecho la campaña en Francia han tomado ya la defensa de su general.

Mr. Hughes declaró que, en varias ocasiones, había protestado ante el primer Ministro Bordon por el derroche innecesario de vidas canadienses que se hacía en hazañas teatrales en el campo de batalla.

Dió lectura a una carta que escribió al premier Mr. Borden contra las matanzas inútiles de Cambrai y Lens, las que, al parecer, tenían por único objeto dar gloria al general comandante. Declaró que cualquier general que hubiera ordenado atacar Cambrai y conquistarla por medio de combates por las calles debía ser llevado ante una corte marcial, y que lo mismo debía hacerse con el que había ordenado el asalto de Mons cuatro horas antes de que se firmara el armisticio, y que había costado la vida de tantos valientes muchachos.

Incidentalmente, Hughes atacó duramente a Sir Joseph Lavelle, jefe de la oficina imperial de municiones y al presidente de la gran compañía de frigoríficos canadienses, acusándoles de que, mediante la influencia del jefe de la oficina de aprovisionamientos, habían firmado un contrato por valor de cinco millones de dólares mensuales por carnes congeladas.

Sir Joseph Lavelle ha desmentido categóricamente las acusaciones de Sir Sam Hughes.

EL CASTIGO DE LOS CAUSANTES DE LA RUINA DEL NORTE DE FRANCIA

PARIS, 6.—Hablando en nombre del Comité del Senado que visitó recientemente las regiones devastadas, el senador Reynald pidió al Gobierno francés que no escatimara sus esfuerzos hasta lograr el castigo de los oficiales y soldados alemanes responsables de los crímenes y robos que han provocado la devastación de las regiones ocupadas de Francia.

Solicitó del Gobierno que llamara la atención de los aliados acerca de los procedimientos de destrucción empleados por los alemanes, y declaró que era urgente que el Gobierno obtuviera la restitución de los objetos robados, que apresurara la reconstrucción material de la región y cooperara al resurgimiento de la vida económica de los pueblos afectados.

EL PORVENIR DE ARMENIA

WASHINGTON, 6.— Mrs. Miran Sevasly, presidente del Consejo nacional armenio en América, conferenciando con algunos funcionarios acerca de la tutela de los Estados Unidos sobre Armenia, de acuerdo con la propuesta Liga de las Naciones declaró que, por más que los armenios aceptarían la resolución de la mayoría de las naciones, no desearían tener una nación europea como tutora.

Uno de los funcionarios dijo que creía que era probable que los Estados Unidos hicieran menos oposición para aceptar la dirección Armenia que la de cualquier otro estado de reciente formación, cuyo porvenir dependería de los grandes poderes, actuando bajo la autoridad de la Liga de las Naciones.

Sevasly declaró, que, para que ésto se realizara, bastaría que los Estados Unidos enviaran un sólo regimiento.

Las aspiraciones danesas

PRESENTADAS A LA CONFERENCIA DE PAZ

PARIS, 6.—La delegación danesa llegó a esta capital el Martes y presentará a la Conferencia de Paz las reclamaciones de Dinamarca con referencia a la provincia de Schleswig.

Uno de los delegados declaró a un redactor de "Le Temps" que la actual crisis ministerial de Dinamarca no tiene relación con las reclamaciones acerca del Schleswig y que es debida únicamente a política interna.

Según el mismo diario, agregó que en la delegación estaban representados los cuatro partidos que tienen mayor representación en el parlamento danés y declaró que el pueblo de Dinamarca deseaba que la parte de Schleswig habitada por daneses fuera devuelta a su patria primitiva y que confía en que la Conferencia de Paz actuará de acuerdo con la justicia en esta cuestión.

EN LA COMISION CENTRAL DE CUESTIONES TERRITORIALES

PARIS 6.— La Comisión Central de las cuestiones territoriales eligió como presidente, en su primera reunión, a M. Tardieu.

La tarea de esa Comisión consiste en coordenar todas las decisiones de las comisiones territoriales particulares.

PARA PROTEGER A FRANCIA CONTRA FUTUROS ATAQUES DE ALEMANIA

PARIS 6.— La cuestión de la frontera occidental alemana será también práctimente silucionada por la neutralización de una faja situada a lo largo del Rhin, la que aseguraría un baluarte adecuado contra la renovación de la agresión alemana contra Francia.

INFORME DE LA COMISION DE RESPONSABILIDAD DE GUERRA

PARIS 6. — Se cree que la comisión que trata acerca de los autores de la guerra terminará esta noche su informe, para ser presentado al Consejo Supremo en su próxima reunión.

Se dice que la Comisión de Responsabilidades dice que, a pesar de que hay la responsabilidad moral, no la hay legal, a causa de que no existen precedentes ni leyes que rijan este caso, ni hay tampoco Cortes que puedan juzgar a los acusados, en caso de que se encontrara culpabilidad legal.

LA SITUACION DE MONTENEGRO

PARIS 6.— El Consejo de las Grandes Potencias oyó hoy el caso del rey Nicolás, presentado por el Ministro de Montenegro en Washington.

Este protestó en nombre del venerable monarca, contra la pérdida de su trono y la inclusión de su patria en la nueva sureslavia. Incidentalmente, esta protesta envuelve el problema existente entre Italia y Sureslavia.

El Rey de Montenegro es padre de la Reina de Italia, de modo que la posición de Montenegro no queda bien definida en la solución entre Italia y el nuevo estado que desea abarcar Montenegro.

LABOR DEL CONSEJO SUPREMO ALIADO

PARIS 6. — Un paso hacia la formación del tratado de paz ha sido dado por el Consejo Supremo, al aprobar la proposición de la delegación norteamericana de tener varias comisiones que presenten al Consejo sus conclusiones, en forma de artículos que puedan ser insertados en los preliminares de paz.

El Consejo también discutió acerca de las condiciones militares, navales y aéreas que serán impuestas al enemigo.

DECLARACIONES DE Mr. BONAR LAW

LONDRES 6. — Dando respuesta a algunas cuestiones levantadas en la Cámara de los Comunes acerca de los asuntos extranjeros, Mr. Bonar Law declaró que, con referencia a los maximalistas, el pueblo no tiene ahora ilusiones.

Los aliados han aceptado que debe hacerse algo en Rusia, pero ninguno ha recomendado que se envíen las fuerzas necesarias para terminar con la anarquía.

Con referencia a las indemnizaciones, declaró que el Gobierno haría cuanto fuese posible y que esperaba que sacaría la mayor indemnización que pudiera de Alemania. Hizo notar que era el negocio de Gran Bretaña conseguir cuantos peniques fuera posible, pero que era inútil esperar indemnizaciones de un país que tendrá una inmensa deuda de guerra.

Agregó que reconocía que la paz debía verificarse cuanto antes, ya que existía un verdadero peligro de que Alemania se hundiera en el maximalismo.

Hizo notar también la gran necesidad que tenían los aliados de reanudar su comercio y sus industrias.

COMISION INTERNACIONAL DE NAVEGACION AEREA

PARIS 6. — Varios consultores de la oficina de aviación, agregados a la delegación de paz, se reunieron con el propósito de formar una comisión internacional de aviación, que tendría a su cargo la resolución de los diferentes problemas referentes a la aviación en tiempo de paz.

Se espera que la comisión sea completada hoy.

LA RATIFICACION DEL TRATADO DE BREST LITOVSK

WASHINGTON 6.— Mr. Raymond Robyns, ex jefe de la Misión de la Cruz Roja norteamericana en Rusia, declarando ante el Comité de Investigación de Propaganda contra la ley del Senado, dijo que el Gobierno maximalista de Rusia había acordado, en Febrero de 1918, denunciar el tratado de Brest Litovsk y volver a iniciar la guerra con Alemania si los altos comisarios ingleses y norteamericanos inducían a sus Gobiernos que aprobaran esos propósitos.

No recibieron respuesta hasta el 14 de Marzo, fecha en que Lenine declaró que estaba convencido que era inútil esperar todo auxilio e indujo al Soviet de todas las Rusias que ratificara el tratado con Alemania.

LA ACTITUD DE LOS RADICALES - SOCIALISTAS FRANCESES

PARIS 6.— El grupo radical-socialista de la Cámara de Diputados reunido para discutir la actitud que adoptará mañana en el debate financiero, resolvió por unanimidad no pedir que se fijara la cantidad que Francia había de reclamar a Alemania, sino que se obligara a ese país a pagar todo lo que pudiera.

Además reiteraron su declaración en favor del inmediato desarme de Alemania.

LA REPARACION DE LOS DAÑOS CAUSADOS DURANTE LA GUERRA

PARIS 6. — La Comisión de reparación de los daños causados durante la guerra ha examinado las cuestiones suscitadas por los subcomités, referentes a las reparaciones y al modo cómo los enemigos efectuarán el pago de los daños.

EL REGIMEN INTERNACIONAL DE LOS PUERTOS

PARIS 6. — El segundo subcomité de la Comisión Interaliada de Puertos y Vías Fluviales, terminó el estudi ode la cuestión referente al régimen internacional de los puertos.

REPARACIONES POR LAS PERDIDAS NAVALES INGLESAS

LONDRES 6. — Lloyd George ha declarado que los delegados británicos a la Conferencia de Paz han recibido instrucciones para presentar, como primer pedido, la reparación total de las pérdidas marítimas inglesas, incluyendo compensaciones para los parientes de los marineros fallecidos.

LOS OFICIALES ALEMANES SON OBLIGADOS A VESTIR SU UNIFORME PARA SALIR A LA CALLE

COBLENZA 6. — Todos los oficiales y soldados alemanes que se encuentran en la zona ocupada por las tropas norteamericanas deberán vestir su uniforme, según lo manda una orden del general Dickman, cuando salgan a la calle.

Esta orden ha sido dada en vista de la tendencia que tienen algunos oficiales superiores alemanes de vestirse de paisanos para no verse obligados a saludar a los oficiales norteamericanos.

Los oficiales alemanes reclaman, porque encuentran denigrante que un oficial de alta graduación alemán se vea obligado a saludar hasta a los tenientes norteamericanos.

El número trece

Y EL PRESIDENTE WILSON

A BORDO DEL "GEORGE WASHINGTON", 6. — El Presidente Wilson pasó alegremente su segundo día a bordo. Después de almuerzo leyó los comentarios de los senadores a su declaración clausurando el Congreso, los que fueron transcritos al vapor por radiogramas. El mar se mantiene en una calma poco común.

El número trece, considerado como de buen agüero por el Presidente, vuelve a figurar en conección con sus actividades, pues éste es su décimo tercio viaje a bordo del "George Washington" y espera llegar a Francia el 13 de este mes.

Comentarios británicos

Sobre el discurso del Presidente Wilson

LONDRES, 6.— El discurso pronunciado en Nueva York, por el Presidente Wilson ocupa el sitio prominente de las columnas editoriales de los periódicos.

Algunos diarios creen ver en la política interna norteamericana la clave de los episodios del Senado. El "Daily Telegraph" dice: "Los contrarios al Presidente Wilson en el Senado, no se han comprometido en forma alguna a seguir una política determinada, de tal modo que no pudieran cambiarla, si el Presidente quisiera apoyarse en la opinión pública.

"Todo depende de la forma en que esa opinión pública se manifieste, cuando se dé al tratado de paz y a la Liga de las Naciones su forma final."

El "Daily Chronicle" dice: "Las democracias europeas están esperando ver si el impulso que llevó a los Estados Unidos a su lado con el propósito de terminar la guerra, se mantendrá para hacer que los Estados Unidos permanezcan a su lado con el propósito de librar al mundo de las guerras.

"No dejan de mirar esto con ansiedad, pues saben que la cooperación de los norteamericanos es indispensable, si ha de sostenerse ese ideal."

El "Daily News" dice: "El llamado que hace el Presidente Wilson a la coiperación norteamericana para la salvación del mundo es tan irresistible como egoístas parecen ser los propósitos de sus adversarios.

"Constitucionalmente, la oposición de este sólido block de republicanos en el Senado parece formidable. En la realidad, como el Presidente Wilson lo reconoce confiadamente la decisión está de parte del pueblo, porque no habría Senado que se negara a ratificar los tratados que establecieran la Liga de las Naciones, que ha conseguido la aprobación expresa y manifiesta del pueblo de los Estados Unidos.

El "Morning Post" dice: "Lo que el Senado parece querer, debe ser considerado por los hombres prácticos como el orden natural de procedimiento: La paz es de inmediata urgencia, y la cuestión de la Liga de las Naciones es un sistema vago y aún dudoso.

"El mundo gusta de tener tiempo para pensar las cosas, y no gusta de ser empujado a un proyecto por el entusiasmo de los que creen en él."

LOS PROBLEMAS ECONOMICOS DE LA PAZ

EL AUMENTO DE LAS ACTIVIDADES FEMENINAS EN GRAN BRETAÑA

LONDRES 6. — El gran incremento de los casos en que las mujeres inglesas han reemplazado a los hombres en las faenas del comercio y de la industria durante la guerra, ha sido revelado por una hoja que ha sido publicada hoy, la que demuestra que no sólo el número de mujeres empleadas ordinariamente ha aumentado, sino que, además, más de un millón y medio de mujeres han ocupado el sitio de los hombres.

Se estima que el aumento total de las obreras empleadas fuera de sus hogares, alcanza a 1.200,000.

El número de mujeres empleadas en los establecimientos industriales del Gobierno incluía en Abril de 1918, 701,000 en las fábricas de municiones y 774,000 en las demás industrias del Gobierno.

En Julio de 1914 había sólo 80 mil mujeres empleadas en las faenas agrícolas y 1,500 en los Bancos, mientras que ahora son 113 mil las que se dedican a la agricultura y 37,600 las empleadas por las instituciones bancarias.

LAS NEGOCIACIONES ENTRE LOS PRODUCTORES DE COBRE Y EL GOBIERNO

WASHINGTON 6. — Se ha llegado a un acuerdo entre los productores de cobre y el Departamento de Guerra, según el cual los productores venderán al Gobierno el sobrante de la existencia que hay en el mercado, de acuerdo con los actuales precios de venta.

PROYECTO APROBADO POR LA CAMARA

PARIS, 6.—La Cámara de Diputados aprobó sin discusión el proyecto que autoriza al Gobierno para adelantar 25 millones de francos para organizar los restaurants populares.

CONVENIO FINANCIERO APROBADO POR LAS CAMARAS

PARIS, 6.—La Cámara de Diputados ratificó el Convenio celebrado por el Ministro de Hacienda, M. Klotz, con el Banco de Francia, proveyendo que este último suministre nuevos préstamos al Gobierno.

En el Senado, esa medida fué aprobada después de una discusión de cuatro horas, durante la cual M. Ribot se opuso, diciendo que se pedía al Senado que votara el proyecto sin saber lo que Alemania era capaz de pagar.

La competencia industrial

ANGLO-NORTEAMERICANA

LONDRES 6. — El Secretario General de la Federación de los Trade Unions, Mr. Apleton, ha publicado en el órgano oficial una advertencia en que hace notar los efectos que pueden tener las huelgas irresponsables e inautorizadas en el comercio británico.

Anuncia que, actualmente, se ofrece estaño en planchas en el mercado norteamericano a precios inferiores a los británicos en veinte chelines la tonelada y añade:

"El precio del acero ofrecido por los competidores de los productores británicos es muy inferior al que estos pueden establecer, aún cuando dispongan del apoyo del Gobierno. Las usinas de Lancashire, que tienen el 75 por ciento de su comercio, en el extranjero tiene que hacer frente a precios inferiores en un 30 por ciento a los actuales.

"Norte América se apresta a apoderarse de los mercados de carbón que estaban monopolizados anteriormente por Gran Bretaña, ofreciendo este producto a precios inferiores al del que tiene en los puertos británicos".

LICENCIA GENERAL DE IMPORTACION SOBRE VARIOS ARTICULOS EN LOS ESTADOS UNIDOS

WASHINGTON, 6.— El "War Trade Board" anuncia que se ha concedido licencia general de importación para todos los artículos sobre los cuales no hay restricciones, y que provienen de Francia, Italia, Bélgica, y Gran Bretaña, y de sus colonias, posesiones, protectorados y dominios.

LOS NUEVOS ESTADOS LIBRES

LAS ACTIVIDADES DE LOS ALEMANES EN BOHEMIA

BERNA 6. — La investigación practicada por el Gobierno tcheco-eslovaco acerca de las actividades del vice-cónsul alemán Schwartz, que ha sido detenido hace poco, ha demostrado que Schwartz desarrollaba una intensa labor en Bohemia con el objeto de provocar desórdenes en la Bohemia y en Moravia.

Según las noticias procedentes de Praga, se habría proyectado lanzar tropas a través de la frontera y en dirección a Bohemia, tan pronto como hubieran estallado las insurrecciones en Praga, Brunn, Budweiss y Pressburgo.

Se anuncia además que se han descubierto numerosos espías alemanes y austriacos en las ciudades de Bohemia.

El bloqueo de Italia

CONTRA LOS SURESLAVOS

Censuras de Francia y Gran Bretaña a esta actitud

PARIS 6. — Los delegados franceses y británicos se han expresado duramente en el Consejo de Guerra Supremo y en el Consejo Económico Supremo, acerca del bloqueto alimenticio mantenido por Italia contra Dalmacia, Bosnia, Herzegovina, Croacia y Slovenia.

La Entente considera a las nuevas democracias nacidas del antiguo Imperio austriaco como una protección contra la ola maximalista y la escasez de alimentos está actualmente creando en ellas el caos.

Mientras tanto, los delegados norteamericanos dejan entender que ellos podrían suspender el trabajo de aprovisionar a Italia, la que depende enteramente de los Estados Unidos, y recibe crédito del Tesoro norteamericano. Los aprovisionamientos enviados a Italia se estiman en sesenta millones de dólares mensuales.

La persistencia del bloqueo italiano, denunciando sus esfuerzos para obtener ventajas políticas, ha provocado tal amargura, que algunos representantes europeos han sugerido la posibilidad de la suspensión del aprovisionamiento de Italia por los Estados Unidos.

A principios de Febrero, una misión militar italiana entró al territorio ocupado por los sureslavos y ocupó Laibach. Los sureslavos creían que, desde su unión a Serbia, habían dejado de ser enemigos de Italia, y la reciente ocupación de Fiume y Dalmacia por las tropas italianas trajo como consecuencia la expulsión de la misión italiana de Laibach, de donde salió el 19 de Febrero.

Los italianos respondieron con el bloqueto de toda sureslavia, y, como el ferrocarril que llega al territorio tcheco-eslovaco atraviesa por sureslavia, el bloqueo ha efectuado también el aprovisionamiento de Bohemia y Moravia.

NO RECONOCERA LA DEUDA AUSTRO - HUNGARA

PRAGA 6. — El señor Tusar, Plenipotenciario tcheco-eslovaco en Viena, ha anunciado oficialmente que el Gobierno tcheco-eslovaco se niega a pagar los cupones del empréstito de guerra austriaco que vencen en Marzo, como también a reconocer una parte de las deudas austro-húngaras anteriores a la guerra, declarando que semejante acción sería un crimen contra la Entente.

SANGRIENTOS CHOQUES EN LA BOHEMIA ALEMANA

VIENA 6. — Se anuncia que en numerosas ciudades de la Bohemia alemana ha habido sangrientos encuentros entre los soldados tchecos y los ciudadanos.

Los disturbios comenzaron cuando los alemanes trataron de tener elecciones para la Asamblea Nacional austriaca, lo que el Gobierno tcheco había prohibido, a causa de que Bohemia es territorio tcheco.

Los alemanes organizaron manifestaciones en contra de la dominación tcheca. Los tchecos usaron de rifles y bayonetas, disolviendo las manifestaciones.

Se anuncia que han resultado muertas tres personas en Karlsbad, diez en Strenberg, y un buen número de muertos y heridos en los encuentros de Reichenberg, Aussig, Breux y Egermies.

Polonia y Alemania

La discusión de la cuestión polaca en la Asamblea de Weimar

WEIMAR, 6.— Discutiendo la cuestión polaca en la sesión del Miércoles en la Asamblea, Erzberger, presidente de la Comisión de Armisticio, criticó severamente la política de los anteriores Gobiernos con referencia a Polonia, la que trajo por consecuencia enemistarla con Alemania.

Algunos miembros apoyaron a Erzberger pero la mayoría declaró que la actitud de Polonia hacia Alemania era injusta e ingrata.

Finalmente, Erzberger declaró que la conducta de las tropas alemanas en Posen, en Noviembre, lastimó el prestigio de Alemania, pues en una ocasión varios miles de soldados alemanes huyeron ante 800 polacos, mal armados e indisciplinados.

Advertencia de los Estados Unidos a Italia

WASHINGTON 6. — Los Estados Unidos han prevenido a Italia que si cersiste en atrasar los aprovisionamientos enviados a los nuevos Estados sureslavo y tcheco-eslovaco, se tomarán medidas para suspender el envío de aprovisionamientos desde Norte-América, destinados a Italia.

Declara que la actitud autoritaria adoptada por Italia ha provocado una situación intolerable, por cuanto el bloqueo que impone a los países sureslavos afecta igualmente a los tcheco-eslovacos.

El bloqueo no es completamente eficaz, pues los Estados Unidos pueden entregarle tantos alimentos como sean necesarios, pero los frecuentes atrasos y detenciones de esos aprovisionamientos hacen que la situación sea necesariamente desesperada.

Comunican de París que la noticia del bloquoe no ha sido confirmada, pero se sabe que numerosos sufrimientos innecesarios son debidos, únicamente, a la actitud de Italia.

Se anuncia también de esa misma capital que los representantes franceses e ingleses han condenado la conducta de Italia y han enviado telegramas a los Estados Unidos; pero el Gobierno había definido su actitud antes que esas noticias llegaran. La respuesta de Italia no ha llegado aún.

EL NUEVO MINISTRO BRITANICO EN EL BRASIL

NEW YORK 6.— Sir Ralph, M[illegible] ministro de Gran Bretaña en el Brasil, llegó a este puerto en viaje.

LA SUSPENSION DE LAS RESTRICCIONES EN LOS ESTADOS UNIDOS

WASHINGTON 6.— El Departamento de Guerra de Comercio anunció la suspensión de las restricciones a las exportaciones de productos derivados del cerdo a partir desde esta fecha.

Simultáneamente, la Administración de los Alimentos ha anunciado que la acción de esa oficina destruiría todos los intentos de la administración encaminados a estabilizar los precios de los artículos de consumo, tanto más cuanto se ha anunciado que la Cámara de los Comunes ha dejado libres a los comerciantes particulares para importar tocino con destino a Gran Bretaña.

El Departamento de Comercio ha anunciado igualmente a los aliados la disolución de las Comisiones de Exportación que compraban alimentos para despacharlos a Gran Bretaña, Francia e Italia, compras que no se efectuarán ya por la Comisión que había sido organizada al principio de la guerra como agencia para suministrar alimentos norteamericanos a los aliados.

LA AMENAZA NORTEAMERICANA PARA LA EXPORTACION CARBONIFERA INGLESA

LONDRES 6.— Alexander La[illegible], jefe de Sección en la oficina de Comercio del Carbón, declaró ante la comisión de carbón, afirmando que el tonelaje norteamericano constituía indudablemente una amenaza por la competencia que harían al comercio de exportación de Carbón de Gran Bretaña.

Actualmente, dijo, los norteamericanos han sobrepasado ya a los ingleses en las ventas en Sur América, Gran Bretaña tendrá que reducir sus precios si desea conservar el mercado.

El alto costo de la vida en Francia

DIFICULTADES AL REALIZAR EL PLAN ACORDADO PARA [illegible] GOBIERNO PARA REDUCIR[illegible]

PARIS, 6.— Han surgido graves dificultades al tratarse de llevar a la práctica el prometido descenso del costo de la vida en Francia, mediante la importación por el Gobierno de grandes cantidades de víveres desde los Estados Unidos, a causa de que el Gobierno vacila en invertir dinero en compras a bordo, temiendo que de esta manera el alto costo de los artículos se pueda acentuar.

La situación se complica aún más por la objeción hecha por los Estados Unidos a los esfuerzos de la Entente para adquirir víveres en la América del Sur y en otros puntos, en vista de que ello les obligaría a reducir los precios en el interior, en circunstancias que esos precios han sido garantizados a los productores por el Congreso.

El Gobierno de los Estados Unidos hace presente que garantiza esos precios mínimos con el fin de asegurarse aprovisionamientos los suficientemente abundantes para proveer, durante la guerra, a las necesidades de los ejércitos y pueblos de la Entente, y ahora se vería en el caso de sufrir enormes pérdidas al reducir los precios en el país para hacerlos competir con los de los mercados neutrales.

NO SE CLAUSURARAN LAS SESIONES DEL PARLAMENTO ALEMAN

WEIMAR, 6.—El Martes en la tarde, el Gobierno decidió, a consecuencia de nuevas informaciones respecto a la huelga en Berlín, no dar por terminadas las sesiones del Parlamento, sino continuarlas indefinidamente, y tratar de terminar con los negocios lo más pronto posible.

Se cree que es necesario usar de

ELECTRICISTAS

Ofrecemos los siguientes artículos a precios sin competencia:

ALAMBRE TIPO G A DE TODAS LAS DIMENSIONES, TUBOS BRONCEADOS DE 3 m. 11 m|m., TUBOS DE BRONCE TIPO BERGMANN DE 11 m|m., TUBO DE ACERO 11 m|m.

Preguntar precios a

MORRISON & Co.

AHUMADA 65, 67 y 77.—CASILLA 212
SANTIAGO

CANAS

Léanse las palabras de una importante firma de San Felipe, rindiendo honores a la loción

SIN SAN

"Noviembre 6.—El interesado nos encarga avisar a ustedes que habiéndole dado muy buenos resultados el frasco de SIN SAN que les compró, se sirvan mandar dos frascos, uno para él y otro para regalar a un amigo, por lo cual incluímos letra Banco de Chile número 18.358 por $ 21.50. A la espera de la encomienda, nos repetimos atentos y S. S."

(Siguiendo la práctica de nuestra casa, no damos el nombre de las personas que nos mandan certificados, pues, no sería correcto.)

Las canas no deben teñirse porque perjudican y tampoco deben dejarse porque avejentan.

La loción anticanosa "Sin San" devuelve al cabello en pocos días el color que anteriormente tenía, es una verdadera maravilla, tanto por la eficacia higiénica y tónica, como por el color igual al natural que da al cabello desde el negro obscuro hasta el rubio dorado. Al mismo tiempo que devuelve su color primitivo limpia la caspa y vigoriza la raíz, cesando la caída y estimulando su crecimiento. Las canas no volverán a reaparecer usándola una vez cada ocho días. Frasco 10 pesos. Interior 11.50.

CASA FRAPMOM

Pasaje Matte N.o 39 Santiago Casilla 1609

BILLETES ARGENTINOS

Compramos importantes sumas en pequeñas y grandes cantidades.
LIBRAS ESTERLINAS: pagamos altos precios.
BILLETES PREMIADOS DE LA LOTERIA ARGENTINA y uruguaya: compramos desde los primeros grandes premios a los más chicos.
Monedas en general compramos y vendemos.

LA BANCARIA
H. GARCIA SILVA, Pasaje Matte N.o 39.—Santiago

CONVALECENCIAS
ANEMIA DEBILIDAD CLOROSIS
AGOTAMIENTO DE LAS FUERZAS. COLORES PALIDOS.
curadas radicalmente por el
HIERRO BRAVAIS
Todas Farmacias y Drog^as
Muestra gratis 130, rue Lafayette, Paris
NEURASTENIA

una acción rápida en lo relativo al armisticio. También se teme que si el Parlamento clausura sus sesiones, tendría gran dificultad para volver a reunirse, a causa de las huelgas. Scheidemann y otros miembros del Gabinete han conferenciado durante largas horas con una delegación de obreros de Berlín, que llegó esta mañana.

TROPAS QUE AYUDAN A MANTENER EL ORDEN EN BERLIN

BERLIN, 6.—Tropas del cuerpo de ejército de von Luttwitz, que han sido traídas a Berlín el Lunes, con el fin de ayudar al mantenimiento del orden, se han establecido en los sitios abiertos de la población.

Las oficinas centrales de telégrafos y teléfonos, el Reichsbank, las estaciones de ferrocarril y mataderos han sido guardados con una fuerte guarnición.

HUELGA DE BURGUESES EN LEIPZIG

BASILEA, 6.— El Gobierno de Ebert ha concentrado en Berlín 28 mil hombres de tropa. Se anuncia que en la sesión celebrada el Lunes por el Consejo de Obreros de Berlín se declaró la huelga general de ferrocarrileros de la Alemania Central.

Desde Magdeburgo y Hannover se anuncian graves incidentes, incluso saqueos.

El comité de burgueses de Leipzig ha manifestado que la huelga de burgueses se mantendrá hasta que el orden sea restablecido. Los médicos se niegan a prestar sus servicios hasta que se garanticen los servicios de luz, calefacción, agua, alimentos y tranvías.

LA AMERICA LATINA ANTE LA PAZ

COMENTARIOS BRASILEÑOS SOBRE LA ACTITUD DE LOS SENADORES NORTEAMERICANOS

RIO DE JANEIRO, 6.—Los diarios, ocupándose de la actitud de parte de los senadores norteamericanos que se han opuesto a la Liga de las Naciones, suponen que se trata de un acto puramente político de hostilidad al Presidente Wilson; y creen que es una maniobra para dificultar los trabajos que hace el Presidente en favor de la sanción de este universal y magno proyecto.

LA REVOLUCION CENTRO-EUROPEA

SOBRE LA PROYECTADA UNION DEL AUSTRIA ALEMANA A ALEMANIA

VIENA, 6.—En reunión celebrada el Martes por la Asamblea Constituyente nacional, todos los diputados expresaron su aprobación a la proyectada unión con Alemania, sobre lo cual el Presidente dijo que la Entente no podía limitar los derechos de libre disposición que indudablemente correspondían al país.

LA VOTACION SOBRE LA DECLARACION DE HUELGA EN BERLIN

BERLIN, 6.—El "Vorwaerts" dice que el resultado de la votación secreta relativa a la huelga fué que menos de una tercera parte de los obreros fueron partidarios de ella, pero fueron dominados por los radicales.

MEDIDA TOMADA CONTRA LOS HUELGUISTAS EN BERLIN

BERLIN 6.— Noske ha dado orden a las tropas de detener a todos los huelguistas y sus jefes si se hacen reos del delito de amotinar o intimidar a los obreros.

SE ANUNCIA LA PROXIMA CAIDA DEL GABINETE DE SCHEIDEMANN

COPENHAGUE 6.— El canciller Scheidemann está a punto de renunciar.

Un despacho procedente de Berlín y fechado el Miércoles anuncia que Ebert considera necesaria la caída del Gabinete Scheidemann debido a los acontecimientos políticos. Se cree que el canciller renunciará el Jueves.

"DEMASIADO TARDE"

El cambio de opinión de Felipe Scheidemann

COPENHAGUE, 6.— En una reunión de la mayoría socialista, Scheidemann anunció el Miércoles que se pronunciaba en favor de la socialización. Algunos miembros le declararon que su cambio de opinión se verificaba demasiado tarde y que lo mejor que podía hacer era retirarse.

LA MOCION EN FAVOR DEL GOBIERNO DEL SOVIET

BERLIN, 6.— La discusión de la moción pidiendo el Gobierno del Soviet en Alemania continuó el Martes en la Convención socialista independiente.

Hugo Haase declaró que no era contrario a la Asamblea Nacional pero que creía que, en principio, el régimen del "Soviet" debía incorporarse a la organización legislativa.

Herr Daulmig pidió puramente el Gobierno del Soviet.

Breitscheid, ex-Ministro del Interior ruso, declaró que los capitalistas habían influenciado las recientes elecciones y que éstas no representaban la expresión del pensamiento popular.

Los delegados aplaudieron la noticia de haberse proclamado la huelga general en Berlín.

LAS NEGOCIACIONES ENTRE EL GOBIERNO Y EL CONSEJO DE SOLDADOS Y OBREROS

COPENHAGUE 6. — Un despacho procedente de Berlín anuncia que las negociaciones entabladas en Weimar han dado el resultado de que el Gobierno alemán proponga que el Consejo de Soldados y Obreros sea una parte del organismo del sistema gubernamental, de acuerdo con una nueva Constitución.

ESPAÑA

ACTITUD DE LOS AGRICULTORES ANDALUCES

MADRID, 6.—Los obreros agrarios andaluces rechazaron los salarios y exigen que se distribuyan las cosechas por partes iguales entre los patrones y obreros.

EMPRESAS MINERAS QUE SUSPENDEN SUS FAENAS

MADRID, 6.—Como consecuencia de la anormalidad del mercado del plomo las empresas mineras de Cartagena decidieron paralizar las explotaciones. Esta suspensión de trabajo afecta a millares de obreros.

LLEGADA DE LA MADRE DE LA REINA VICTORIA

MADRID, 6.—Ha llegado a esta capital la princesa Beatriz de Battemberg, madre de la Reina Victoria.

ALIVIANDO LA CRISIS DE CONSUMOS

MADRID, 6.—En vista de la carestía de las subsistencias, los almaceneros de Madrid han prometido vender a precio de costo hasta que la situación se normalice.

Tranquilidad en el país.— Se anuncia oficialmente que reina tranquilidad absoluta en todas partes.

No obstante, se sabe que las huelgas se extienden en Barcelona. En Consejo de Ministros se aprobó un decreto por el cual se intensifica la vigilancia y el castigo a los propagandistas clandestinos.

MADRID, 6. — **El acorazado "Pelayo".**—El acorazado "Pelayo" ha sido transformado en escuela de grumetes.

Asamblea carlista.—Se ha celebrado en Bilbao una asamblea general del partido carlista, con el objeto de tratar de la unidad del partido.

CUBA

LA HUELGA EN LA HABANA

LA HABANA 6. — La situación creada por la huelga ha cambiado ligeramente.

Algunas personas que simpatizaban con los huelguistas han sido detenidas y se anuncia que se han colocado soldados en los carros que transitan por la ciudad.

Se ha hecho trabajar a 800 reos para ver modo de remediar a la congestión del puerto, haciendo vigilar el trabajo por soldados.

KITATOS
(PASTILLAS)

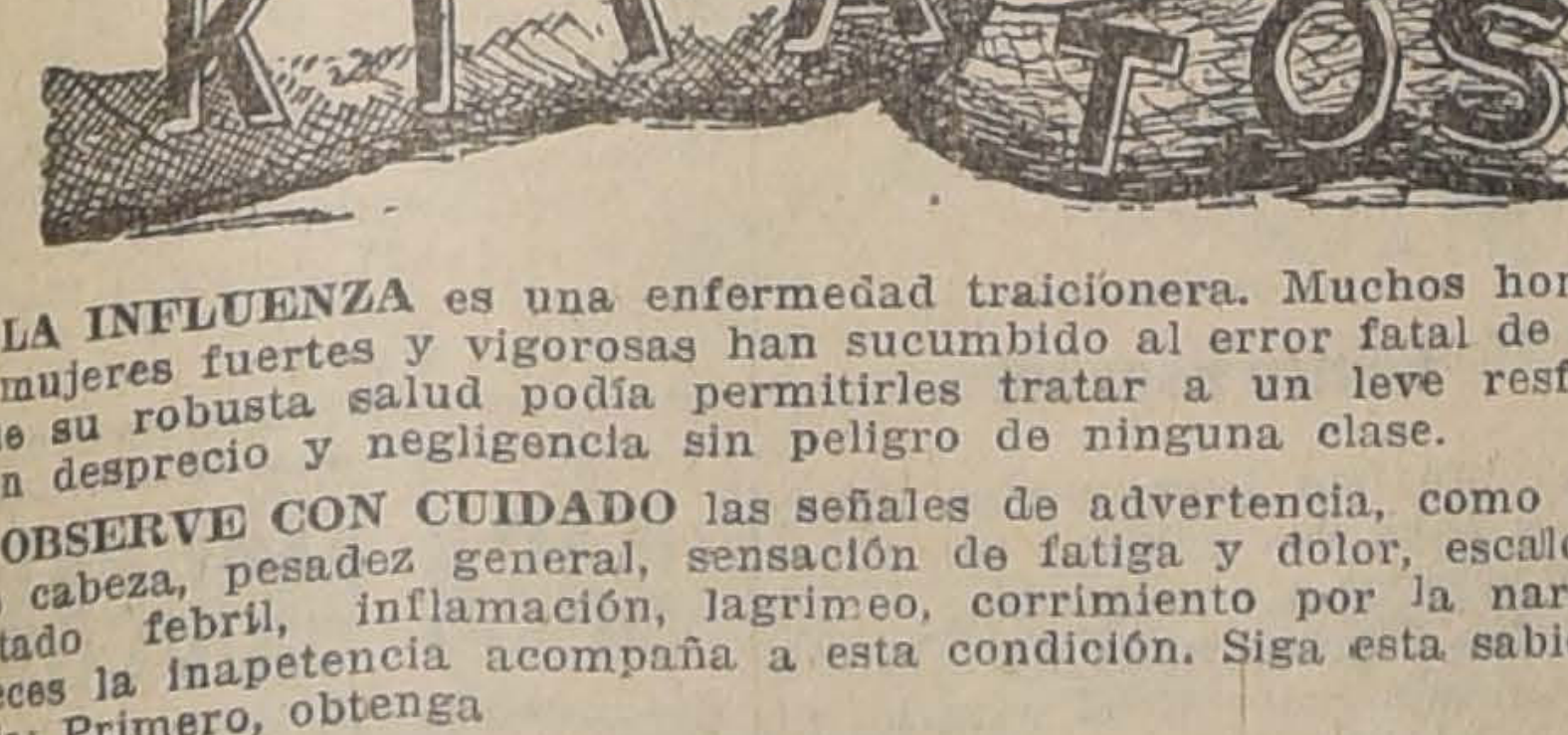

LA INFLUENZA es una enfermedad traicionera. Muchos hombres y mujeres fuertes y vigorosas han sucumbido al error fatal de creer que su robusta salud podía permitirles tratar a un leve resfriado con desprecio y negligencia sin peligro de ninguna clase.

OBSERVE CON CUIDADO las señales de advertencia, como dolor de cabeza, pesadez general, sensación de fatiga y dolor, escalofríos estado febril, inflamación, lagrimeo, corrimiento por la nariz. A veces la inapetencia acompaña a esta condición. Siga este sabio consejo: Primero, obtenga

KITATOS
El Tónico - Laxativo - Quinina

y siga las direcciones de la circular.

EVITE EL RIESGO: Métase en cama inmediatamente y consérvese bien abrigado. Quédese en cama 3 o 4 días. Talvez no se sentirá Ud. lo suficiente enfermo para permanecer en el lecho; pero no se deje engañar por esta falsa creencia.

LOS EFECTOS que siguen a la Influenza española no permiten que se ejecute el menor trabajo. El más leve ejercicio muscular puede producir una recaída más peligrosa que el primer ataque de la enfermedad.

THE SYDNEY ROSS COMPANY, :: :: NUEVA YORK, U. S. A.
N.o 8

ESTADOS UNIDOS

APERTURA DEL CONGRESO

WASHINGTON, 6.—Hablando en la apertura de las sesiones del Congreso de Guatemala, el Presidente Estrada Cabrera se refirió a una solución satisfactoria de la cuestión de límites entre Honduras y Guatemala, según noticias llegadas al Departamento de Estado.

No se han dado los detalles de esta solución.

EL GOBERNADOR DE LAS ISLAS VIRGINIAS

WASHINGTON 6. — Se anuncia que el vice-almirante Oman ha sido nombrado gobernador de las islas Virginias.

ARGENTINA

BUENOS AIRES, 6.—**La huelga del puerto.**— El límite de tiempo que los obreros del puerto dieron a los propietarios y al Gobierno para arreglar la cuestión del "lock-out", terminó a media noche, habiendo advertido los federados que no se consideraban comprometidos por más tiempo a mantener su actitud de espera.

El primer paso dado hoy consistió en presentar al Gobierno nuevas peticiones para volver al trabajo.

Los obreros de los talleres Mihanovich se declararon hoy en huelga, por simpatías con la Federación Marítima.

BUENOS AIRES, 6.—**Hacia la solución de la huelga.**—En las últimas horas de hoy, los agentes embarcadores resolvieron no insistir por más tiempo en que los obreros abandonen el boycott como una de las condiciones para terminar el lock-out", dejando la cuestión del boycott en las manos del Gobierno.

En los círculos marítimos no se cree que ésto solucione el conflicto, ya que los obreros piden el pago de los salarios por todo el tiempo que han estado fuera del trabajo, tiempo que es mayor de dos meses.

Los agentes de embarcadores dicen que no pagarán el tiempo que no haya sido trabajado.

BUENOS AIRES 6. — **Aeroplanos para la travesía de los Andes.** —Se ha dirigido a Montevideo el teniente Argilio Vadela, con el propósito de gestionar a nombre del Gobierno la entrega de dos aparatos "Spad", que fueron desembarcados en Montevideo.

Los aparatos serán traídos armados a Buenos Aires a la mayor brevedad, con el fin de que el capitán Zanni pueda intentar la travesía de los Andes.

Suscripción a favor de la policía. — Asciende a más de un millón de pesos la suscripción iniciada por la comisión que preside el contralmirante Domecq, para ser distribuída entre los hombres de policía que resultaron heridos en la huelga revolucionaria.

LA SITUACION DE LA HUELGA

BUENOS AIRES, 6. — Una reunión celebrada en la Asociación del Trabajo se suspendió para reanudarse más tarde. Se guarda reserva acerca de los propósitos que animan a los armadores, difundiéndose la versión de que se adoptaran resoluciones importantes. El mismo propósito anima al Presidente de la República que desea que hoy mismo se termine el conflicto si es posible, hallándose dispuesto, según se dice, a adoptar medidas enérgicas.

Cualesquiera que sean las resoluciones que tomen los armadores y los obreros, se cree que hoy quedará aclarada la situación y definidas las posiciones de los gremios afectados.

Los obreros de los talleres metalúrgicos de Mihanovich abandonaron el trabajo y se plegaron a la huelga de los obreros marítimos.

BUENOS AIRES, 6.—**Esperando la misión italiana de aviación.**— Se prepara un entusiasta recibimiento a la misión italiana de aviación, la que llegará el Domingo a bordo del "Tomasso di Savoia".

BUENOS AIRES, 6.— **Noticias de aviación.**— Los tenientes Salinas, Parodi y Parravicchi realizaron hoy vuelos de entrenamiento en la Escuela del Palomar, empleando biplanos de 100 H. P.

Hoy se obsequió una medalla de oro al capitán Zanni, por su raid Buenos Aires-Mar del Plata.

En el anverso de la medalla hay una alegoría con la leyenda: "Aire, tierra y mar dominados."

El mayor Scott repitió sus vuelos llevando como acompañantes a varios oficiales aviadores de la Escuela del Palomar.

BUENOS AIRES, 6.— **El protocolo Bello Codesido-Gutiérrez.**— Con el título de "Documento sensacional", reproduce "La Prensa" las informaciones publicadas por "La Nación" de Santiago, acerca del protocolo confidencial Bello-Codesido-Gutiérrez.

El nuevo manicomio.— Quinientos médicos han solicitado del Gobierno que el manicomio "open door" sea denominado "Colonia de Alienados Domingo Cabred", en homenaje al iniciador, fundador y organizador de la notable y ejemplar institución.

BUENOS AIRES, 6.— **La navegación aérea.**— "La Prensa" aboga por que se estimule el desarrollo de la navegación aérea para usos militares y comerciales.

En su sección noticiosa anuncia que varios pilotos militares de la Escuela de Aviación del Palomar tienen el propósito de realizar conjuntamente la travesía de los Andes.

Utilizarían dos monoplanos "Nieuport" donados por Francia, y dos "Spad" que pronto llegarán.

Sobre este viaje aún no hay nada definitivamente resuelto; pero es muy posible que una vez que hayan llegado los "Spad", los pilotos militares se preparen con dichos aeroplanos.

El Ministerio de la Guerra y la dirección de la Escuela del Palomar concederán el permiso para realizar el vuelo sobre la cordillera.

BUENOS AIRES, 6.—**La jubilación de los empleados ferroviarios.** —Se aprobó en general en el Senado la ley de jubilaciones a los empleados de los ferrocarriles.

El conflicto portuario. — Continúa la reunión de la Asociación de Trabajo. Se asegura que existe el propósito de deponer la actitud de intransigencia de que se le acusaba en el conflicto portuario, con el fin de demostrar que no guarda mala voluntad a los propósitos del Gobierno para solucionar el conflicto.

BRASIL

RIO DE JANEIRO, 6.—**Fallecimiento del señor Correa de Oliveira.**—A una edad avanzada falleció hoy el señor Juan Alfredo Correa de Oliveira, que fué jefe del partido conservador para la liberación de los esclavos, cuando el Brasil todavía era un Imperio.

Se retiró a la vida privada cuando la proclamación de la República; y durante la Presidencia del señor Wenceslao Braz aceptó la Presidencia del Banco del Brasil.

RIO DE JANEIRO, 5.— **La candidatura Barbosa.**— En una reunión celebrada por numerosos elementos políticos de Petrópolis, se acordó votar en favor de la candidatura Barbosa a la presidencia de la República.

Se dice que el doctor Barbosa no llevará a efecto sus anunciadas giras políticas.

RIO DE JANEIRO 6. — **Prohibición de los deportes a los estudiantes.** — La "Gaceta de Noticias" informa que la congregación del Colegio Pedro II prohibirá los juegos, sosteniendo que el deporte perjudica la salud de los educandos.

Dice la "Gaceta" que esta medida causará intensa impresión de disgusto en los círculos deportivos, y considera que ella es infundada y caprichosa.

Las conferencias de Ruy Barbosa. — Mañana se realizará en la Asociación Comercial la anunciada conferencia del señor Ruy Barbosa.

Se referirá en ella al problema presidencial, y a su candidatura.

RIO DE JANEIRO, 6.—**El fallecimiento del señor Correa de Oliveira.**—Ha fallecido el consejero señor Juan Alfredo Correa de Oliveira, quien tuvo una sobresaliente actuación en la política brasileña, especialmente en el período de la campaña a favor de los esclavos.

Jefe del Estado Mayor de la Armada.—Se ha hecho cargo de la jefatura del Estado Mayor de la Armada el contra-almirante Mauro Santos.

URUGUAY

EL NUEVO GABINETE

MONTEVIDEO 6.— El nuevo Gabinete ha quedado constituido en la siguiente forma:

Ministro de Instrucción Pública, don Rodolfo Mezzera.

Ministro de Relaciones Exteriores, mientras vuelve de París el doctor Buero, don Daniel Muñoz.

Ministro de Guerra y Marina, general Rupprecht.

Ministro de Industrias don Luis Caviglia.

Ministro de Hacienda, don Ricardo Vecino.

Ministro de Obras Públicas, don Humberto Pittamiglio.

Ministro del Interior don Javier Mendevil.

MONTEVIDEO, 5.— **El visitador apostólico y el Presidente Brum.**— El Presidente Brum, recibió ayer la visita de monseñor Johannemann, visitador apostólico del Uruguay, con quien departió largamente.

El Presidente hará mañana visitas de cortesía a los miembros del Consejo de Administración, a los presidentes de las Cámaras y a los Ministros de la Alta Corte.

MONTEVIDEO, 5.— **Del Presidente Wilson al doctor Brum.**— El Presidente Wilson le ha dirigido al Presidente Brum un telegrama de felicitación con motivo de su exaltación al poder presidencial.

"Ahora que la guerra ha terminado, dice uno de los acápites de la comunicación, y han pasado las angustias y la ansiedad, podemos mirar con confianza el porvenir, puede el Uruguay disfrutar bajo la ilustrada administración de V. E. de una era de prosperidad y progreso".

El Presidente Brum contestó hoy, agradeciéndolos, los mensaje de congratulación, que le dirigieron los estudiantes chilenos y los obreros peruanos.

La escuadra norteamericana.—El Viernes zarpará la escuadra norteamericana. El "Pittsburg", buque almirante, pondrá proa a Río de Janeiro.

El almirante Caperton delegará el comando de la flota para gestionar su jubilación.

El primer Consejo Ministerial del doctor Brum.— Se celebró el primer Consejo de Ministros de la Administración del doctor Brum.

REUNION DEL CONSEJO DE ADMINISTRACION

MONTEVIDEO, 6.—El Consejo de Administración se reunió bajo la presidencia del doctor Viera, y con asistencia de todos sus miembros.

Se aprobaron, con leves modificaciones, los 46 primeros artículos que regirán las deliberaciones del Consejo.

MONTEVIDEO, 6.— **El Consejo de Administración.**— Los miembros del Directorio nacionalista, señores Vásquez y Berro Martínez han renunciado, con motivo de las funciones que se les ha dado en el Consejo de Administración.

El Presidente Brum visitó a los miembros de este Consejo, manifestándoles sus propósitos de mantener cordiales relaciones, y expresando la idea de que todos los asuntos se resolverían armónicamente.

El almirante Caperton.— El almirante Caperton se trasladará en el crucero "Pittsburg" a Río de Janeiro, para entregar el mando de la escuadra al nuevo jefe de ella. El almirante Caperton jubilará.

MONTEVIDEO, 6.—**Obsequio al Presidente**—El Embajador de China ha obsequiado al Presidente Brum dos jarrones de porcelana que tienen 600 años de antigüedad y dos modernos de considerable valor.

Baile en honor de las Embajadas.—El baile en honor de las Embajadas extranjeras ha resultado un acto de verdadera confraternidad.

Asistieron el almirante Caperton, los jefes de las naves extranjeras, la oficialidad de las mismas, representantes de la Municipalidad y alto personal de la Marina uruguaya.

Banquete al almirante Caperton.—El directorio portuario ofrecerá mañana un banquete en honor del almirante Caperton.

El nuevo Ministerio.—Han prestado juramento los nuevos Ministros.

PARAGUAY

ASUNCION, 5.— **Aniversario de Cerro Cora.**— Todos los diarios publicaron ayer suplementos extraordinarios destinados a conmemorar, con motivo del aniversario, el episodio de Cerro de Cora. Insertan documentos históricos y colaboraciones de conocidos escritores, que llaman la atención por sus unanimes juicios sobre la historia y la glorificación de López.

El Carnaval.— Las festividades del Carnaval han sido bastante desanimadas.

OTOÑO 1919

EL EXITO OBTENIDO EN NUESTROS SALONES DE VENTA DE LA FABRICA DE SOMBREROS PARA SEÑORAS

ELIANE

En los días que precedieron a nuestra inauguración ha superado a cuantas expectativas nos habíamos formado.

El surtido de modelos que presentábamos, lo alambicado de sus precios y la calidad de los artículos que ofrecíamos correspondían al más exigente gusto de un público interiorizado en la moda.

HOY

inauguramos la temporada de Otoño en nuestro depósito de la calle

21 DE MAYO NUMERO 591. (Frente a la Plaza Sto. Domingo)

con un nuevo y bien seleccionado surtido de

SOMBREROS Y HORMAS

de terciopelo y fieltro de las mejores casas de Europa y de nuestra fabricación.

HECHURAS Y TRANSFORMACIONES

Ventas al por mayor en la Fábrica:

ROSAS NUMERO 1388, Esquina Amunátegui

MERINO y Cía.

VALPARAISO

El combustible para la tracción. —La reunión de ayer.—Ayer en la mañana se llevó a cabo en el salón de la Intendencia, la reunión convocada por el señor Pinto Cruz para estudiar la cuestión combustible de la Empresa de tracción eléctrica.

Asistieron el señor Alcalde y los gerentes de la Empresa, estudiándose detenidamente el modo de solucionar este asunto, sin llegarse sino a acuerdos de carácter particular, que no significan todavía la solución del negocio.

Conferencia económica.—El próximo Domingo, don Juan Ballesteros dará una conferencia en el local de la Asociación de Artesanos.

El conferencista desarrollará el tema de la estabilidad de la moneda.

Liga Patriótica.—Esta noche se reunirá el Directorio de la Liga Patriótica para tratar de asuntos impostergables.

El torneo atlético de Queronque. —Han quedado cerradas las inscripciones para tomar parte en el torneo atlético que se realizará el Domingo en el paseo a Queronque, organizado por los radicales porteños.

Damos en seguida el programa deportivo que se desarrollará:

Primera carrera.— 100 metros para accionistas, a las 10 horas.

Segunda carrera.— 100 metros para todo competidor, a las 11.20 horas.

Tercera carrera. — 200 metros centro 4.a Comuna, a las 11 horas.

Cuarta carrera.—200 metros para todo competidor, a las 11.20 horas.

Quinta carrera.—100 metros para gordos, mínimum 90 kilos, a las 11.40 horas.

Sexta carrera. — 1,000 metros "Gross Country", a las 12 horas.

Séptima carrera.—80 metros "3 pies", a las 15.20 horas.

Octava carrera.—50 metros, huevo en la cuchara, a las 15.40 horas.

Novena carrera.— 100 metros, para Hacks, a las 16 horas.

Décima carrera.—50 metros ensacados, a las 16.30 horas.

Undécima carrera.— Tirar la cuerda en burros, a las 16.50 horas.

Duodécima carrera.— Tirar la bala.

Décima tercia carrera.—200 metros, obstáculos (libres), a las 17 horas 30 minutos.

El Laboratorio de la Aduana.— Se reglamenta su funcionamiento. —El Ministerio de Hacienda ha expedido un decreto reglamentando el funcionamiento del Laboratorio Central de la Aduana de Valparaíso, que funciona en un local del edificio de la Superintendencia de Aduanas.

Dicho decreto señala, además, el número de empleados del Laboratorio y los trabajos que les corresponde ejecutar.

Para la provisión de los puestos de químicos del servicio del Laboratorio, se procederá por medio de concursos públicos.

MOVIMIENTO MARITIMO

El Miércoles 5, entraron:

El vapor norteamericano Republic, de Nueva York vía Panamá, de 3,121 toneladas con surtido y consignado a los señores Wessel, Duval y Cía.

El vapor Olga, de Talcahuano con surtido y consignado al señor Adolfo Moreno.

El Miércoles 5, salieron:

El Taltal, para Arica e intermedios y despachado por los señores González, Soffia, y Cía.

El vapor Limache, para Antofagasta e intermedios y despachado por los señores Castelblanco y Cía.

El vapor Iris, para Caldera e intermedios y despachado por el señor Manuel Ibáñez G.

El Gilda, para Valdivia e intermedios y despachado por el señor H. Cosch.

La goleta Tucapel, para Antofagasta y despachada por el señor Aquiles G. Court.

El Olga, para Antofagasta y despachado por el señor Adolfo Moreno.

Ayer salieron:

El vapor Huasco, para Lota e intermedios.

El vapor Porteño, para Coronel y despachado por la Compañía Schwager.

Próximas llegadas:

Ayer eran esperados el buque-motor Kromprinsessan Margareta, de Suecia, vía Estrecho.

El vapor Mount Shasta, de Seattle debió llegar ayer.

El vapor de la Compañía Sud-Americana, Mapocho, llegó ayer.

El Don Carlos, de Lota llegó ayer.

Salidas de malas:

La del Mapocho, para Eten se recibirá el Sábado 8 hasta las 11 y 11.30 horas.

La del Chile, para Panamá se recibirá el Martes 11, hasta las 10 y 10.30 horas.

CUERPO DE INGENIEROS DE MINAS Y SERVICIO GEOLOGICO

NUEVO PROYECTO DE CREACION DE ESTOS SERVICIOS

SU AUTOR, EL SEÑOR DON JAVIER GANDARILLAS MATTA, LO SOMETE A LA CONSIDERACION DEL GOBIERNO

Principales puntos que contempla dicho proyecto

El jefe de los Servicios de Minas y Geología, señor Javier Gandarillas Matta, ha sometido a la consideración del Ministerio de Industria un proyecto de ley que trata de la creación del Cuerpo de Ingenieros de Minas y del Servicio Geológico.

Este proyecto ha sido elaborado después de consultar y modificar los diversos proyectos que existían anteriormente.

El actual proyecto, se diferencia de los anteriores en que se contempla en él la instalación de un Laboratorio de Experimentación Industrial Minero, con todo el desarrollo que debe darse en esta importante materia. Para empezar, este Laboratorio tendría tres secciones para estudiar el beneficio de los minerales de cobre, los carbones y las arcillas, cales, piedras y materiales de construcción, etc.

El señor Gandarillas, acompaña una serie de interesantes observaciones, haciendo presente la necesidad de tener un cuerpo de ingenieros que haga los estudios de investigación, para el mejor aprovechamiento de las riquezas minerales del territorio.

En muchos países, dice, el Cuerpo de Ingenieros de Minas es la autoridad técnica encargada de velar por el cumplimiento de la ley sobre accidentes. La ley vigente dispone que ulteriormente se designará quién debe asesorar a la administración, o sea, en este caso, la Oficina del Trabajo, para prevenir estos accidentes y hacer la reglamentación necesaria. Creado el Cuerpo de Ingenieros de Minas, sería aconsejable imitar lo que han hecho otros países en este sentido, y tener una sección especial encargada de este trabajo.

Según el proyecto de que nos ocupamos, los sueldos consultados ascienden a trescientos ochenta y nueve mil pesos ($ 389,000). En conjunto, estos gastos y el de los trabajos, podrían formar un total anual de seiscientos mil a novecientos mil pesos.

El señor Gandarillas insinúa la idea de no llenar desde el momento de su aprobación todos los puestos que comporta el proyecto, hasta no contar con una cifra de ingresos por concepto de impuestos suficientes para asegurar la marcha de todos los trabajos. Estos impuestos, que dependerían de las utilidades de las sociedades mineras, podrían ser bastante variables, sobre todo en el primer tiempo, hasta que las condiciones de la industria minera se normalicen después del término de la guerra.

Los impuestos mineros, agrega, necesitan, para su percepción y la correcta apreciación del producto imponible, de un cuerpo como el que se propone crear.

El Cuerpo de Ingenieros tendría a su cargo, también, importantes trabajos geológicos, tendientes a promover la industria carbonífera y, en general, la ejecución y publicación de todos los estudios y trabajos relacionados con la minería, la metalurgia y la geología del país.

Los fondos que se necesitarían para los trabajos del Cuerpo de Ingenieros de Minas, incluyendo los trabajos geológicos, sondajes, trabajos en el Laboratorio Experimental, etc., provendrían del producto de los impuestos mineros al cobre y al hierro.

CAMINOS DE MAGALLANES

El Inspector de Puentes y Caminos regresa de aquella región

Ha regresado a Santiago, después de haber llevado a efecto una visita de inspección al Territorio de Magallanes, el Inspector General de Puentes y Caminos, señor Ernesto Ríos Talavera.

El viaje del señor Ríos Talavera ha tenido por objeto resolver ciertas dificultades producidas entre la Sociedad Explotadora de Tierra del Fuego y Laguna Blanca y la Sociedad Frigorífico de Punta Arenas, dificultades éstas que se relacionan con una extensión de terrenos ubicada en el lugar denominado Cabeza de Mar.

Fué comisionado, además, para estudiar e informar al Gobierno sobre todo lo que se refiere a la viabilidad general del Territorio, asunto éste que reviste especial importancia por tratarse de una región en la cual la ganadería ha alcanzado gran desarrollo.

Varias sociedades ganaderas han manifestado en diferentes ocasiones la conveniencia de construir lugares especiales destinados al pastoreo al lado de los caminos.

Sobre este particular, el señor Ríos Talavera estima que hay necesidad de establecer cuanto antes sitios de descanso para el ganado en terrenos que cuenten con el agua suficiente para el brevaje de los animales.

El Inspector General visitó el camino de Punta Arenas a Puerto Natales, habiendo podido constatar la necesidad de desviarlo en su límite con la frontera argentina para evitar las consiguientes molestias en el acarreo de animales.

En la actualidad, para atravesar dicho camino hay que solicitar el permiso de las autoridades argentinas.

Igual cosa ocurre con el camino de Punta Arenas a Dungenes.

El señor Ríos Talavera pudo imponerse de las buenas condiciones en que actualmente se encuentran estas vías de comunicación. Los terrenos por que atraviesan son generalmente secos y firmes. Los caminos son, sin embargo, estrechos; tienen poco más de cincuenta metros de ancho, debiendo tener capacidad para arreos de más de 6 mil ovejas.

En seguida el señor Talavera atravesó el Estrecho para seguir viaje directamente a Porvenir y Caleta Discordia.

En el invierno los caminos de esta región se cubren de nieve, haciendo casi imposible el tránsito.

Se cree que para subsanar estos inconvenientes sería necesario unir Porvenir con la Caleta nombrada, por medio de un camino que corra por la orilla del mar y llegue hasta el punto denominado Boquerón.

El señor Ríos Talavera siguió después viaje a Puerto Gallegos, República Argentina, para darse cuenta del estado de los caminos.

Manifiesta que las construcciones son muy buenas, debido a la calidad de los terrenos.

El señor Ríos Talavera tenía el propósito de seguir viaje a Buenos Aires para imponerse de la Dirección General de todos estos servicios; pero no pudo hacerlo por dificultades para la navegación.

El señor Ríos Talavera presentará en breve, separadamente, dos informes, dando a conocer el resultado de su visita.

YAHOURTH
(Leche agria de Metchnikoff)
Recomendado por todos los médicos del mundo contra afecciones intestinales.
"Café Buenos Aires"
AHUMADA 50

Mañana Estreno

El humor de un año se condensará en la festiva e irónica película de caricaturas políticas que presentamos mañana.

EL APOSTOL

CAMILA QUIROGA y su compañía se presenta el Lunes en el ALHAMBRA.

ANTONIO MORENO

Concierto Orquesta TRITINI

FERLA WHITE

HOY — Función de gala en el ALHAMBRA

Una obra para todos los gustos. PATHE N. Y. nos regala su exquisito arte con una novela de unos novios distanciados por pretensiones de familia.

La Enviada de Cupido

Primera creación de la linda actriz esposa del inmortal Chaplin: Miss MIDRED HARRYS.

Poderoso caballero es don dinero pero a pesar de todo tendrá siempre que rendir vasallaje al verdadero amor.

PERLA WHITE

DIA DE MODA

ANTONIO MORENO

Pathe, Nueva York

Ha creado la más emocionante tragedia en serie

La Casa del Odio

(El Domingo daremos la fecha del estreno).

LA CASA DEL ODIO

Es una de esas obras en que el misterio corre a la rejas con la audacia, que es infinita. Es una pelí en la que obran todos los componentes de lo grandioso

HOY GARDEN THEATRE - Cine Concert HOY

Selecta soirée de reapertura.—Estrenará en Santiago, en Especial y Noche, la valiosa comedia

GOLDWIN «CASI CASADOS»...

Obra del reputado escritor Edgard Selkyn, cuyo desarrollo expone bellas situaciones e incidencias, provocadas por los caprichos de una novia ingenua. Lujosas toilettes. Creación de la espiritual actriz MADGE KENNEDY.

TEATROS

TEATRO DE LA COMEDIA.—"La senda del mal", del doctor Salvador Oria, estrenada anoche por la compañía Quiroga-Rosich, no pertenece a ninguna de las tendencias que hoy adopta francamente el teatro argentino, con lo cual queremos decir que nos ha parecido una obra de transición.

"La senda del mal" pieza que aún no ha sido estrenada en Buenos Aires, denota a un autor inteligente, conocedor del movimiento escénico y buen dialogador; pero no, todavía, al exponente decidido de una fórmula representadora de valores propios.

El asunto de "La senda del mal" no podríamos exponerlo en las pocas palabras a que estamos reducidos, pero diremos que desarrolla un hondo conflicto de sentimientos, entre un padrastro y su hijastra, que se liquida con el suicidio del primero

Los momentos dramáticos de la obra han sido explotados con firmeza admirable, con lo cual las escenas respectivas cobran realidad intensa y convincente. El primer acto, eso sí, se precipita, surge muy rápida la situación de fondo, y ya en las primeras escenas del segundo, cuando Gustavo, el personaje principal, cuenta la predicción que una gitana hiciera de su suerte, adivinamos el final. Nos resulta, por esto el último acto, prolongado más o menos artificiosamente.

El carácter de Gustavo, delineado con estudiosa inteligencia, actúa informado de constante unidad de sentimientos, y se le ve en todas las escenas el mismo espíritu, maltratado por la adversidad y decidido en sus resoluciones, que le lleva a la muerte. Ema, la hijastra, ha recibido, también, los mismos toques precisos de un pintor de caracteres con magníficas cualidades para el objeto. El mérito sólo de esta firmeza que anotamos en la presentación de los protagonistas, bastaría para aplaudir a Oria como un autor dramático de méritos indiscutibles.

La interpretación de "La senda del mal" fué muy correcta, distinguiéndose Camila Quiroga que hizo una Ema con estudiada exactitud. Su dominio escénico nos sorprende cada día con nuevos detalles de artista verdadera.

Rosich, el actor correcto y convencido de siempre.

—Para hoy se anuncia en vermouth la comedia en tres actos de Federico Mertens, "Las d'enfrente". En la noche, estreno de la comedia de Julio Sánchez Gardel, "El príncipe heredero".

—Mañana Sábado, en vermouth, "Los dientes del perro", representada 500 veces consecutivas en Buenos Aires.

En la noche, "La fuerza ciega", de Martínez Cuitiño.

TEATRO SANTIAGO.— Se repitió ayer El hijo del milagro, vaudeville estrenado con aceptación anteanoche. Aunque no se le puede parangonar por su originalidad ni desarrollo a Florestán y Laviret o a A ver si cuidas de Amelia, los actores han explotado con ingenio una situación legal, consiguiendo efectos graciosos. La interpretación que alcanza en esta compañía es de apreciable mérito, en especial por lo que a Rosario Granados. Manolo Fernández y Aguirrebeña se refiere. Los demás colaboran con su correcta labor al éxito de la pieza.

Para hoy se anuncian: en vermouth, El hijo del milagro; La presidenta; en primera y Florestán y Laviret, para la segunda.

MI TIA RAMONA.— Este vaudeville en tres actos que la crítica extranjera elogia, será estrenado mañana por Manolo Fernández. Su autor es el conocido comediógrafo Paul Gavault, y ha sido vertido al castellano por José Juan Cadenas.

BAILE DE LA PIÑATA.— Para rematar al estilo europeo la semana de carnaval, se hará en el Cerro Santa Lucía dos bailes más, en las noches del Sábado y Domingo próximos, con festivales de bandas militares y repartición de premios a las mejores parejas de baile y disfraces.

Se hará, por primera vez, la ceremonia de la Piñata que consiste en lo siguiente: A una gran piña repleta de obsequios están adheridas un centenar de cintas, algunas de las cuales corresponden a puertecillas secretas por donde salen obsequios para el afortunado que tira de la cinta. Es un juego novedoso y original.

TEATRO SAN MARTIN.— El debut de hoy.— Con el picaresco vaudeville en tres actos, A ver si cuidas de Amelia, se presenta esta noche, la compañía de zarzuelas y vaudevilles, que hará este año la temporada de Otoño.

Con este estreno para el barrio se presentan los nuevos elementos contratados en Buenos Aires, la tiple y tonadillera Rosario Godoy, y el primer actor Manuel Peris. Como se sabe la dirección ha sido encomendada al popular primer actor Rogel Retes.

Terminará la función con un acto de variedades, tonadillas por Rosario Godoy y humorismos por Rogel Retes.

Noticias cinematográficas

ANTONIO MORENO. — Antonio Moreno, se presentará en breve, en "La casa del odio" una de las más hermosa vistas seriales que hayan sido exhibidas en nuestros teatros. En esta obra Antonio Moreno, realiza una labor de una extrema dificultad, y que sólo el hasta ahora ha realizado.

ORGULLO DE RAZA.— En esta sentida película, Gail Kane ha hecho una admirable caracterización el papel de hija de una familia aristocrática venida a menos y obligada a buscar un novio rico y de su linaje para conservar el orgullo de sus antepasados.

"Orgullo de raza" se exhibirá el Domingo tarde y noche en el Teatro Brasil y en la noche en el Septiembre.

EL TRIUNFO DE LAS ALMAS.— La empresa del Alhambra, ha traído a Chile una obra por la señora Camila Quiroga y su compañía, que se exhibirá el Lunes próximo, "El triunfo de las almas" que así se titula esta nueva producción, está interpretada por la Quiroga y el gracioso bufo Celestino Petrai.

PROGRAMA DEL CONCIERTO DE HOY.— Damos a continuación el programa que ejecutará hoy en la especial y noche la orquesta que dirige Tritini en el Alhambra.

Especial: Mascagni, Iris: Himno al sol. Godard. Canzoneta. Wagner. Lohengrin. Fantasía. Taay Lewsky. Valser.

Noche: Leoncavalle, Pagliacci, Fantasía. Catalani. Loreley. Fantasía. Massenet. Sueño de Manón. Catalani Walli. Fantasía. D'Ambrosio. Canzoneta. Werter. Melodía.

LA JUSTICIA DEL MIEDO. — En las funciones de mañana del Splendid, será estrenada la hermosa película "Triangle Ideal", con argumento de poéticos y sentimentales amores, titulada: "La Justicia del miedo", romance, interpretado por Roy Stewart, y Belle Bennet, apellidada "La novia de América".

COW-BOYS POR WILLIAM S. HART.— El más famoso intérprete de vistas de Cow.Boys el gran actor americano William S. Hart, reaparecerá en la matinee del Domingo del Splendid Theatre (ex-Royal) en el emocionante drama de aventuras "De una sola cara".

CONCIERTOS SINFONICOS. — Inaugura en las funciones de hoy el Splendid Theatre (ex-Royal) sus Viernes sinfónicos de moda.

El programa de hoy es de Ricardo Wagner y serán ejecutadas las siguientes obras: Marcha Tannhauser Albumblat. Lohengrin (gran fantasía). Preludio de la Opera Iegfried. Fantasía de Tannhauser y La Introducción y Coro de la Opera Rienzi.

SABADOS COW-BOYS.— En vista del halagüeño éxito obtenido el pasado Sábado en el Teatro Politeama, con la cinta "De una sola cara", mañana se efectuará la segunda función Cow-Boys, con una cinta Triangle, titulada "La justicia del miedo".

Programas de hoy

CINE ALHAMBRA. — Hoy como día de moda dará este teatro su primer concierto en el presente año bajo la dirección del conocido maestro Américo Tritini. Durante el concierto musical se exhibirá el estreno de Pathé "La enviada de Cupido" novela de unos novios distanciados por ridículas pretensiones de familia. Actúa como protagonista Miss Mildred Harrys.

SPLENDID THEATRE.— BESSIE BARRISCALES.—En las funciones especial y nocturnas de hoy "Primer Viernes Sinfónico de Moda", será estrenada la producción Triangle, original de Thos H. Ince, titulada "Cuerpos iguales, almas distintas", vista en la que hace su suprema creación Bessie Barriscales.

Mañana Sábado estreno Triangle Ideal "La justicia del miedo".

TEATRO SEPTIEMBRE. — Hoy noche "En las garras del tigre", vista Paramount por Sessue Hayakawa. El célebre actor japonés caracteriza a un saguinario montonero mexicano que para muchos es Pancho Villa. El Domingo "Orgullo de raza" hermosa vista por Gail Kane.

TEATRO BRASIL.— En especial y nocturna se exhibe hoy la hermosa vista argentina "Juan sin ropa", interpretada por Camila Quiroga y su compañía. Tanto por su interpretación como por su argumento—original de González Castillo— y por su manufactura netamente norteamericana, esta vista puede ser considerada como el más alto esponente del progreso alcanzado por la cinematografía argentina.

El argumento cuenta la novela de un verdadero hombre, de un héroe de la paz, del trabajo, y del amor.

GARDEN THEATRE.— Esta tarde a las seis y media tiene lugar la reapertura de esta sala, con el estreno en antiago del exponente Goldwyn "Casi casados", comedia extractada de la obra de Edgard Selkyn, en la que juega el rol de protagonista la actriz Madge Kemedy.

TEATRO DIECIOCHO. — Este teatro continúa siendo muy concurrido. En sus funciones de hoy. Especial y noche estrena la cinta argentina "Juan sin ropa" Camila Quiroga, la simpática primera actriz de la compañía que nos visita, tiene a su cargo el rol protagonista.

TEATRO ALAMEDA.— En la sección de la noche estrenará este teatro la delicada novela "El primer amor" que esta basada en la vida estudiantil parisién.

Mañana estreno de "El misterio del auto vacío".

TEATRO POLITEAMA. — Hoy ofrece este cine una interesante cinta marca Select, titulada "Vera la vengadora", interpretada principalmente por la hermosa actriz Kitty Gordón.

TEATRO ELECTRA. — Hoy estrenará este cine los episodios 10, 11 y 12 de la interesante novela cinematográfica de aventuras e intrigas, titulada "El misterio de la doble cruz", interpretada principalmente por Mollie King.

TEATRO SELECTA.— Con el ventrílocuo Gran Julián, trabajará esta noche este cinematógrafo. Se pasará la bonita cinta de aventuras titulada "La muerte invisible".

TEATRO NOVEDADES (Cueto 257).—Hoy velada chaplinesca. Cómo estaba anunciado se exhibirán hoy las tres más famosas producciones del sin par (Carlitos), dos horas de risa constante. "Chaplin motociclista", "Chaplin en vida de perro" y "Chaplin marinero", fuera de programa se pasará la vista de gran hilaridad, "Balas de cañón" por Sid Chaplin hermano del popular Carlitos.

TRIPITA
el Emperador de la carcajada

HOY: SETIEMBRE
Estreno PARAMOUNT sensacional.
En las Garras del Tigre
Emocionantes aventuras de las hermanas de un cow-boy, prisioneras de los bandidos de Pancho Villa.

HOY, Tarde y Noche — BRASIL — Platea: $ 2; Balcón: $ 1.20.
JUAN SIN ROPA
Espléndida vista argentina por CAMILA QUIROGA y su compañía, tomada en las pampas y en los sitios de placer de los millonarios bonaerenses.

DOMINGO, TARDE Y NOCHE
Orgullo de Raza
por GAIL KANE.
La novela de una aristocrática familia venida a menos.

MAÑANA, NOCHE; Y DOMINGO, TARDE Y NOCHE: BAILES Y VARIEDADES POR EL NEGRO TOMMY WINE.

LA CARESTIA DE LA VIDA

LA BOLSA DE PRODUCTOS Y EL PRECIO DEL TRIGO

Esta institución considera los cargos que le formuló el Alcalde

EL CONSEJO Y LA JUNTA DE ACCIONISTAS RESTRINGEN LAS OPERACIONES A PLAZO HASTA HACERLAS PROHIBITIVAS

En nuestra edición de ayer dimos a la publicidad la nota enviada por el Alcalde de Santiago al Ministro de Hacienda, llamándole su atención hacia el alza extraordinaria experimentada entre otros artículos por el trigo, debido a las especulaciones que se hacen en la Bolsa de Productos. Contestando a esta nota, dice el director de turno de la Bolsa de Productos al Ministro de Hacienda, en comunicación enviada ayer mismo:

Señor Ministro:

En la prensa de Santiago se publica hoy una nota que el señor Alcalde de Santiago eleva a la consideración de US. Dirigida como está ella, al señor Ministro de Hacienda, y dados los conceptos que emite, depresivos para la seriedad de esta institución, no ha podido este Consejo desentenderse de ella, aunque la nota aludida sea suscrita por una autoridad cuyo prestigio y seriedad han sido bien aquilatados por el Gobierno, Cámara y opinión pública.

Comienza el señor Alcalde por manifestar que "atento al estudio de los factores que encarecen los consumos, ha seguido con atención las operaciones de la Bolsa de Productos y que éstas no son el reflejo del mercado sino el fruto de una especulación criminal". Cita en seguida las fluctuaciones de precio que el trigo ha tenido desde Septiembre de 1918 hasta Febrero.

El señor Alcalde ni ningún representante suyo, ha tenido a bien requerir informaciones de este Centro, las que si alguna vez hubieran sido solicitadas, se le habrían dado en forma eficaz para coadyuvar a la obra de bienestar público, sin ánimo de conquistar popularidades a expensas de autoridades o instituciones serias.

Como US. sabe, en el mes de Septiembre de 1918, las estadísticas agronómicas señalaban para 1919 una siembra de trigo superior a la que produjo la cosecha de 1918, la cual, a más de dejar un sobrante, permitió hacer exportaciones y abastecer ampliamente el consumo del país. Esta estadística de Septiembre de 1918 auguraba, señor Ministro, una cosecha igual o superior a la de 1918, y de ahí provino la consiguiente depreciación en el precio de Septiembre a Octubre. Avanzando la temporada tuvimos la desgracia de sufrir una de las primaveras más crudas, que ha soportado desde hace años el país. Conjuntamente con esto, cesaba virtualmente el estado de guerra en Europa; nuestro cambio internacional se depreciaba y el Gobierno y Cámaras se preocupaban de legislar en este grano con el propósito de evitar la carestía de la alimentación popular.

Esta situación produjo las alternativas de precio con la nerviosidad consiguiente en el mercado. El señor Ministro, impuesto como está, de estas especialísimas circunstancias, sabe que este país exporta una parte de su cosecha, a la costa del Pacífico en forma de harina o materia prima, originando así la admisión del factor **cambio** como elemento perturbador del mercado, esto, aparte de las situaciones de optimismo y pesimismo por que ha atravesado la estadística de la cosecha de 1919 por las circunstancias ya anotadas.

Creo además, señor Ministro, asegurar a US. que a esta institución en todo momento le será muy grato colaborar eficazmente con las autoridades que se dedican al estudio de la situación alimenticia y por lo que hace al régimen interno de esta Bolsa, el consejo y la junta de accionistas han restringido desde hace algún tiempo las operaciones a plazo hasta hacerlas prohibitivas.

Saluda muy atentamente a US.— El Director de Turno.

Medidas adoptadas por la Bolsa

De buen origen sabemos que a fin de evitar especulaciones, que no sería posible aceptar en las circunstancias actuales, el directorio de la Bolsa de Productos ha acordado exigir una garantía superior al 30 por ciento a los compradores y vendedores de las negociaciones a plazo. Se exceptuarían de estas medidas sólo los agricultores y molineros.

Informaciones del Alcalde

Nos dirigimos ayer a la Alcaldía, con el propósito de obtener del señor Ugarte mayores informaciones en cuanto a las especulaciones de que habla en su nota de ayer enviada al señor Ministro de Hacienda.

Encontramos al señor Primer Alcalde en su despacho de la Alcaldía y al conocer nuestros deseos exclamó:

—Ustedes no se imaginan lo que significa la especulación desenfrenada que se ha hecho en estos últimos tiempos con el precio del trigo en la Bolsa de Productos.

Como ustedes comprenden — continuó— yo consideré un deber ineludible de mi parte, por el cargo que desempeño, de denunciar los hechos al señor Ministro de Hacienda, porque ví desde el primer momento que estuve en antecedentes del juego de bolsa citado, que todos perderíamos el tiempo buscando soluciones a la carestía del pan, si la base de esta carestía está en el alza injustificada del precio del trigo.

En los primeros momentos en que, a causa de los clamores del público, todo el mundo dirigió sus ojos a las autoridades, pidiendo se defendieran sus intereses, la Alcaldía reunió a los fabricantes de pan para oír sus opiniones y poder orientarse en el complicado problema del abaratamiento del pan y estos fabricantes manifestaron desde el primer momento que el escollo en que tropezaban era el alza que experimentaba la harina.

Empecé entonces a investigar las causas del alza del trigo y hube de llegar a la conclusión de que la Bolsa de Productos tenía en sus manos este asunto.

Aquí tienen ustedes los precios que ha tenido el trigo en la Bolsa, es decir, cuando todavía el trigo estaba en las sementeras, se habían vendido 300,000 sacos de trigo y los precios habían fluctuado en Octubre 24 a $ 24.

En Noviembre 19, a $ 31.50.
En Noviembre 22, a $ 32.74.
En Noviembre 30, a $ 30.50.
En Diciembre 10, a $ 27.
En Diciembre 26, a $ 29.
En Diciembre 31, a $ 27.
En Enero 10, a $ 26.75.
En Enero 23, a $ 29.50.
En Enero 31, a $ 27.25.
En Febrero 15, a $ 30.
En Febrero 25, a $ 32.
En Marzo 1.o a $ 34.
En Marzo 4, a $ 32.50.

Y el señor Ugarte se extiende en consideraciones acerca de la necesidad de poner mano de fierro sobre los que explotan con este artículo de necesidad imprescindible para la vida.

Abaratamiento de consumos. — Labores de la Dirección de Subsistencias.— Se contratan 1,000 sacos de azúcar granulada blanca para expenderla en los almacenes fiscales

Como en los días anteriores, ha continuado la Dirección de Subsistencias aprovisionándose de artículos de consumo a los precios más bajos de plaza, para que sean expendidos en los almacenes fiscales que serán abiertos al público en pocos días más.

Entre los contratos por grandes partidas hechos por el señor Director figura el efectuado ayer, por 1,000 sacos de azúcar granulada blanca de primera clase, contrato que ha sido hecho a un precio bajo que permitirá expenderlo al público en iguales condiciones.

El acaparamiento de estos productos alimenticios ha ido llenando poco a poco la bodega que la Dirección ha preparado para el objeto. Esta bodega central será la que irá surtiendo los diversos almacenes que ya están por entrar en funciones y que por el momento serán los ubicados en el Mercado de la Estación Central de los Ferrocarriles del Estado, calle de Manuel Montt y en la Vega-Mercado Santiago, situado en la calle de San Diego pasado la Avenida Matta.

IX CONGRESO CIENTIFICO GENERAL CHILENO

El Presidente de la República y el Ministro de Instrucción son designados patronos de este torneo

La comisión organizadora del IX Congreso Científico General Chileno que se celebrará en Iquique en el mes de Septiembre próximo, ha designado patrono de dicho Congreso al Ministro de Justicia e Instrucción Pública, señor Luis Orrego Luco, conjuntamente con el Presidente de la República.

Con tal motivo el señor Orrego Luco ha enviado a la Comisión organizadora una atenta nota, agradeciendo la designación de que ha sido objeto.

Manifiesta que prestará su cooperación personal y el concurso del Departamento a su cargo, para la feliz realización de este nuevo torneo científico.

Asamblea Obrera de Alimentación Nacional

Esta noche se reune la Asamblea para tomar los últimos acuerdos sobre el Congreso de Alimentación que se efectuará desde el próximo Domingo.

Hasta el momento hay gran número de delegaciones provinciales.

Como está anunciado, el Congreso celebrará su primera sesión el próximo Domingo a las dos de la tarde en el local de la Federación de Estudiantes, graciosamente cedido por esa institución.

En la noche del Domingo se servirá un té a los delegados.

Punto capital del Congreso será la discusión de la declaración de principios que adoptará la Asamblea y todos los comités provinciales.

Consejo de Ferrocarriles

Ayer celebró sesión el Consejo de Ferrocarriles, presidido por el Director General, señor Manuel Trucco.

Se ocupó del despacho de numerosas solicitudes particulares y de otros asuntos de carácter interno.

Personal de la Policía de Aseo

El personal de la Policía de Aseo de Santiago, que forma el Consejo Federal N.o 6, ha elevado a la Alcaldía una nota por la cual pide se deje sin efecto la supresión de 200 trabajadores.

Hace presente que esta medida se iniciará con el propósito de introducir economías, lo que considera sin base desde el momento que el personal que en la actualidad presta sus servicios en el aseo de la ciudad es por demás reducido, estimando conveniente que, en vez de suprimirse trabajadores, sería menester tomar nuevos, dado el caso que la capital necesita mayor aseo en estos momentos en que existen epidemias que hacen desastrosos estragos por falta de higiene.

Solicita igualmente que, de acuerdo con lo resuelto al ponerse término a la huelga desarrollada últimamente por el personal de la Policía de Aseo, se pague a los trabajadores de la sección lavado el aumento de 50 centavos, de que gozan los demás.

Círculo de Oficiales Retirados y Liga Patriótica Militar

Telegramas cambiados entre esta institución y don Agustín Edwards a su arribo a Valparaíso:

"Santiago, Marzo 4 de 1919. — Excmo. señor Agustín Edwards. — Viña del Mar.

A nombre del Círculo de Oficiales Retirados y Liga Patriótica Militar reiteramos nuestro anterior telegrama dirigido a Iquique dando la bienvenida al distinguido diplomático que tan en alto ha colocado, en el extranjero, el nombre de nuestra querida patria. Al talentoso y patriótico funcionario nuestro más entusiasta saludo deseándole toda clase de felicidades. — **Vicente Zegers**, presidente. —**Enrique Phillips**, secretario".

"Valparaíso, Marzo 5 de 1919.— Señor Vicente Zegers, presidente Círculo de Oficiales Retirados y Liga Patriótica Militar. — Santiago. — Agradezco y retribuyo cordialmente el nuevo y tan amable saludo y los amables conceptos con que me honran. — **Agustín Edwards**".

ELABORACION DEL SALITRE

Un nuevo procedimiento se ensaya en Paris

El cónsul general de Chile en Francia, señor don Manuel Amunátegui Solar, ha remitido al Ministerio de Relaciones todos los antecedentes que sobre un nuevo procedimiento para elaborar salitre, ha dado a conocer la Casa Prache et Bouillon.

La nota enviada por el señor Amunátegui, informa que la casa nombrada ha realizado últimamente en París, diversas experiencias prácticas de la aplicación de su sistema.

Hace presente por último el señor cónsul, que recoge actualmente la opinión de técnicos y personas entendidas en la materia, sobre la eficacia del procedimiento y sus resultados.

Timbres, estampillas y papel sellado

Decreto reglamentario

Ha sido enviado para la firma del Presidente de la República el decreto por el cual se reglamenta la aplicación de la ley sobre timbres, estampillas y papel sellado.

Este reglamento consta de 76 artículos y 5 disposiciones transitorias.

Para su dictación se estudiarán detenidamente todas las dificultades que se presentaron desde un principio para la aplicación de la ley.

Gobernación de Ovalle

Se ha aceptado la renuncia que hizo de su puesto el Secretario de la Gobernación de Ovalle señor Román Barrios y se nombró en su reemplazo al señor Exequiel Hurtado.

Escuela Práctica de Boticarios

El señor Gallardo Rojas ha ofrecido a la Dirección de Subsistencias, dirigir y organizar una escuela práctica de boticarios, con su correspondiente laboratorio.

Esta solicitud ha pasado a conocimiento de la Junta de Gobierno pro- Subsistencias.

El nuevo Ministro de México

En el Ministerio de Relaciones Exteriores se ha recibido una nota del nuevo Ministro de México en Chile, señor don Fernando Cuen, por la cual comunica al señor Barros Borgoño que su Gobierno ha determinado poner término a la misión que en el carácter de Ministro Plenipotenciario desempeñaba en esta capital su antecesor don Isidro Fabella.

Solicita al mismo tiempo del señor Barros Borgoño le conceda la audiencia de protocolo.

Centro Español

El próximo Domingo se llevarán a cabo dos veladas con sujeción al siguiente programa:

A las 3 p. m. baile de fantasía organizado únicamente para los niños hijos de socios pertenecientes a esta institución con premios a los mejores disfraces y dulces a los demás niños que asistan.

A las 10 p. m. último baile de fantasía. En el intervalo habrá reparto de premios a los dos disfraces que más se hayan distinguido por su gracia u originalidad.

A continuación estreno de una hermosa piñata que contiene nueve premios de gran sorpresa.

Agua potable de La Unión

El Ministerio del Interior ha designado una comisión compuesta por el Gobernador de La Unión, Director del servicio de agua potable y del ingeniero señor José Léniz, para que proceda a recibirse de las obras de mejoramiento de este servicio, ejecutadas recientemente en ese departamento.

TEATRO DE LA COME
Empresa Ernesto Bonque
VIERNES 7 DE MARZO DE
Compañía Argentina Quiroga-R
Vermouth Selecta de moda,
18 (6 P. M.)
La divertida comedia en tres
LAS D'ENFRENTE
Noche, a las 21.20 en punto
Estreno de la pieza en tres
del aplaudido autor don Julio
chez Gardel
EL PRINCIPE HEREDE
Mañana Sábado, sensacional
no en tanda vermouth
LOS DIENTES DEL PE

TEATRO SAN MARTI
Av. Matta entre San Diego y
Compañía de Zarzuelas y Vaud
Primer actor y director Rogel
HOY VIERNES 7 DE MARZO
Debut. Debut
Estreno del vaudeville en
A VER SI CUIDAS DE AM
Gran acto de variedades
Rosario Godoy, Rogel Re
Precios: Palcos, $ 10; Platea
Balcón, $ 1.50; Galería, $ 0.

TEATRO SANTIAGO
Empresa Teatral del Pacífi
Compañía Manolo Fernánde
HOY VIERNES 7 MARZO
Vermouth Selecta, a las
EL HIJO DEL MILAG
Noche. Dos únicas secciones
1.a Tanda especial, a las
LA PRESIDENTA
2.a Tanda especial, a las
Grandioso éxito:
FLORESTAN Y LAVIR
Mañana estreno del famoso
ville
MI TIA RAMONA

La Piñat
Fiesta típica que remata las
dades del Carnaval en Europa
presentada, por vez primera
nosotros, con grandioso prog
CONCURSOS DE BAILES
Y DISF
en la terraza del TEATRO P
los días Sábado y Domingo
semana.
SE REPARTIRAN VALIO
PREMIOS
FESTIVAL de BANDAS MILI
¡TODOS AL CERRO SANTA
Entrada general: $ 3

Policía de Aseo

En vista de diversas co ciones, la Alcaldía dictó decreto por el que dispone comisarios de aseo sólo con a la Prefectura para recibir nes, a las 18.30 horas, desde de Octubre al 1.o de Abril las 17.30 horas en el resto de

Para el acarreo del forraje comisarías de aseo, sólo se en lo sucesivo los carros esp que posee la Prefectura y destinados al aseo de la ciud

Comuna de Dalcahue

Con fecha de ayer el Mi del Interior ha derogado el to N.o 748 de 23 de Febrero mo, por el cual se designó la ta receptora de sufragios nueva comuna de Dalcahue.

Se ha fijado el 16 del pr para que tenga lugar la el extraordinaria en la citada co Para los efectos de este ac hace presente que la elección sujeta a los prescrito en el 61 de la ley respectiva.

En la recepción de sufragios tuará la misma comisión que signó en las últimas elecciones nerales.

Defunciones

MARZO 6.— Olga Gonzál 3 años, Rosario Hernández de Manuel Soto de 9, María Thom de 17, Edmigio Palacios de Sofía Escudero de 45, Primitiv drid de 50, Aniceto Fuentes de Manuel Herrera de 47, Abel Morales de 30, Juan Vega de Juan Villarroel de 21, Juan M na de 60, Francisco Vega de Rosario Reyes de 80, Enrique naud de 48, Guillermo Díaz de Augusto Saavedra de 1, Enrique Vergara de 37, Juan Salinas 32, María Williams de 44, Ar Streeter de 21, Gustavo Stand 33, José Caviedes de 67, y 11 nores de un año.

CASA MODERN
Muy cómoda se arrienda por
meses o más con o sin mue
Verla y tratar: ERASMO ESCA
2189 ESQ. FONTECILLA.

PIPER Z - LITHION
cura radical del reumatismo
Desinfectante vías urinarias
Venta en las buenas boticas
Farmacia Española, Ahumada
Depósito general: Laborat
Londres, de Valparaíso

INGENIERO MECANICO
Se encarga de la inspección
talación y recorrida de
combustión interna, especialmente
Diessels. Transformación de
res a parafina a petróleo
ENGINEER, Casilla
x-752-9-c.

A. FERRER ¿Buen Calzado?
Al Depósito FERRER
CALIDAD -:- CONFORT -:- ELEGANCIA
Son los distintivos de nuestros artículos
Precios indiscutibles
Gran Surtido para Colegiales
ESTADO esq. AGUSTINAS

PROGRESOS DEL SERVICIO POLICIAL

LA SECCION DE IDENTIFICACION DE LA POLICIA DE SANTIAGO

EL MINISTRO DEL INTERIOR VISITA AYER ESTA REPARTICION Y SE IMPONE DE LOS ADELANTOS QUE SE HAN INTRODUCIDO EN ELLA, COMO ASIMISMO DE SUS NECESIDADES MAS URGENTES

La ley de cédula de identidad obligatoria

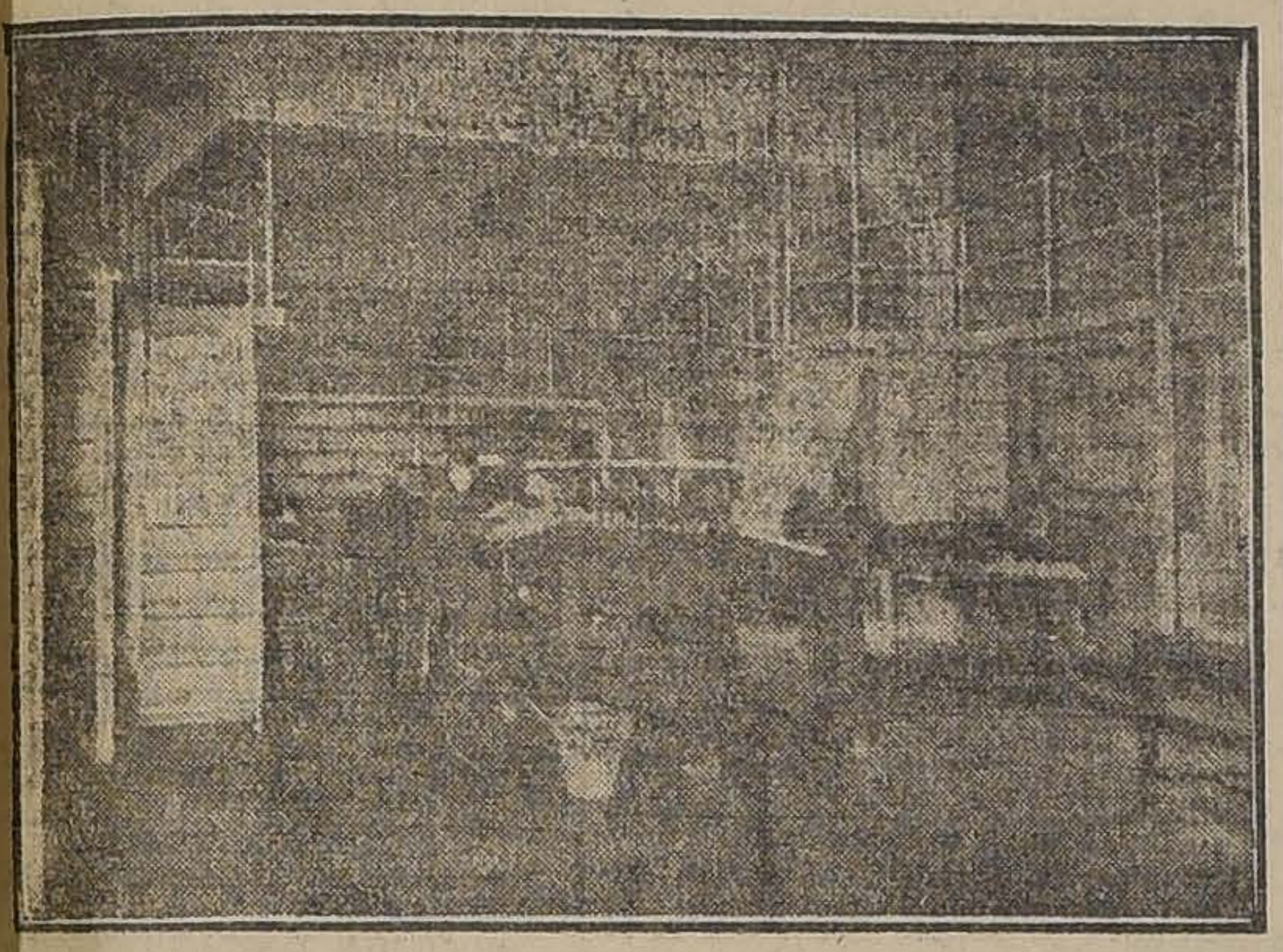

SALA EN QUE SE GUARDA EL VALIOSO ARCHIVO DE LA SECCION DE IDENTIFICACION

En la mañana de ayer el Ministro del Interior, señor don Armando Quezada Acharán, practicó una visita a la Sección de Seguridad. Le acompañaban, entre otras personas, el Director de los Servicios de Identificación doctor señor Hirth, el Intendente de la Provincia don Francisco Subercaseaux, el Prefecto de Policía don Rafael Toledo Tagle.

El señor Ministro se impuso de preferencia de los progresos alcanzados por la Sección Identificación y al respecto escuchó diversas ideas tendientes a mejorarlo y a obtener que su organización responda a las necesidades actuales.

El señor Luis Leiva, Jefe inmediato de estos servicios, atendió al señor Ministro y demás visitantes informándolo de cuanto se ha hecho en favor de esa importante repartición y de lo que existe por llevar a la práctica para dejarla en condiciones de responder ampliamente al fin que está llamada a servir.

Ya en otra ocasión, cuando el señor Quezada visitó esta oficina en su carácter de senador, expresó su opinión favorable no sólo con respecto a su instalación y al servicio en general que proporciona, sino también a la competencia del personal que en ella presta sus servicios.

Esta vez ratificó su opinión anterior y demostró interesarse por las explicaciones del señor Leiva.

El señor Leiva le manifestó que para establecer este servicio en forma que corresponda a los fines del cumplimiento de la Ley de Residencia en sus artículos 6 y 7, habría que contar con recursos de que hoy no se dispone.

Ante la imposibilidad de obtener los, dado el espíritu de estricta economía que impera en el Gobierno, se conversó acerca de la forma en que podrían allanarse las dificultades.

Se hizo presente al señor Ministro, en efecto, que todo quedaría remediado si se obtiene la aprobación de la Ley de Cédula de Identidad Obligatoria, pendiente en la actualidad de la consideración de la Cámara de Diputados.

Se estimó que con la aprobación de dicha ley, se alcanzaría más o menos una entrada de 12.000.000 de pesos, con los que se podría establecer el servicio de identificación en toda la República.

Avanzando algunos datos más en esta información, diremos que en éstos calculos se llegó a precisar que en el primer año se gastaría en el establecimiento de este servicio, algo más de tres millones de pesos; suma que disminuiría en los años siguientes porque ya sólo habría que atender a los gastos de pago de personal y adquisición de material.

La utilidad pública de este servicio se estimó en su debido valer y comprendiéndolos así, el señor Quezada, expersó su propósito de interesarse por la ampliación de estos servicios.

Instalados en todo el país no se daría el caso de que los extranjeros expulsados del país, digamos en la región del norte, puedan penetrar nuevamente por cualquier otro punto debido a la carencia de los servicios de identificación en el resto de las policías.

En la conversación mantenida por el señor Ministro con las autoridades policiales, se anotó también una nueva e importante entrada de utilidad para la realización de los propósitos enunciados y que se refiere al pago de las estampillas de impuesto que debe llevar todo carnet.

Por lo demás, y para dar cumplimiento a la disposición de la Ley de Residencia, relativa al envío de cédulas de identidad por parte de los prefectos de policía al gabinete central, se estimó que con sólo la inversión de unos $ 160, valor de una mesa dactiloscópica, se organizaría este servicio.

En total, el establecimiento de 77 oficinas de esta naturaleza, no importaría más de $ 20.000.

Se consideró también debidamente la inseguridad en que se encuentra todo el archivo de esta importante repartición policial.

En una sola pieza se guardan, por ejemplo, más de 101,263 cédulas.

El valor material de todo el archivo se estima en más de un millón de pesos.

Todo está, como decimos, en salas de madera que se destruirían en pocos minutos en el caso de un incendio, por ejemplo.

El señor Leiva le manifestó al señor Ministro la conveniencia de contar con una bóveda. Le agregó que existían ya los planos confeccionados por la Dirección de Obras Públicas y que el presupuesto alcanzaba alrededor de 150 mil pesos.

Indudablemente el valor de los archivos, se estima, exigen un sacrificio a este respecto, ya que por sobre el mérito material de su costo está aquel otro de alcance social y público.

CASA EN LA ALAMEDA
situada entre las calles Manuel Rodríguez y Riquelme, tienen encargo de vender.
DIAZ y LLONA
SUCESORES DE JOAQUIN DIAZ B.
HUERFANOS 1165. —— TELEFONO 14, CENTRAL
8-c

En el Ministerio de Relaciones

En la tarde de ayer estuvieron a conferenciar con el Subsecretario accidental del Ministerio de Relaciones señor Alberto Cruchaga Ossa, los Ministros Plenipotenciarios de Francia y España, señores André Gilbert y Manuel García Jove.

EN LA EMBAJADA NORTEAMERICANA

El Domingo se ofrecerá un banquete a la misión especial

El Embajador de los Estados Unidos, Excmo. señor Joseph H. Shea ofrecerá el Domingo próximo, a las 20 1|2 horas, en el local de la Embajada, un banquete en honor de los miembros de la misión especial de Gobierno de Chile a los Estados Unidos.

Las invitaciones respectivas han comenzado a repartirse ayer.

◆

CONGRESO SOCIAL OBRERO

Acuerdos sobre la Asamblea obrera de alimentación. — El establecimiento de una cooperativa obrera

En la última sesión de esta Federación Obrera, celebrada el 5 de Marzo con asistencia de numerosos delegados y presidentes de sociedades obreras, se ocupó de reorganizar la Escuela Nicolás Palacios, de nombrar delegados ante la Asamblea Obrera de Alimentación Nacional y de establecimiento de una cooperativa obrera.

Sobre las dos últimas medidas se tomaron acuerdos de gran transcendencia, con relación a las aspiraciones de la colectividad obrera nacional. He aquí los considerandos y las declaraciones que se acordaron en lo referente a la Asamblea Obrera de Alimentación Nacional;

1.o Que el memorial de 7 de Febrero de la Asamblea Obrera de Alimentación Nacional está comprendido en las aspiraciones de nuestra declaración de principios.

2.o Que este memorial sostiene el criterio social en contra del criterio individualista del Gobierno y del Congreso, como se ha visto por la forma en que fué aprobada la ley de administración nacional de subsistencias en la Cámara de Diputados, sin que el Gobierno manifestara públicamente opinión alguna ante este gran problema nacional.

3.o Que a este fracaso de los Poderes Públicos se agrega una baja del cambio considerable que ha dado alas a la más vergonzosa especulación de los acaparadores en el trigo y demás artículos de primera necesidad, agravando aún más la crítica situación económica del país y aumentando artificialmente el encarecimiento de las subsistencias de primera necesidad.

4.o Que en el momento más difícil del movimiento para la suerte de la colectividad obrera y del país, vinculada a este proyecto y a las demás medidas indicadas en el memorial, la Asamblea Obrera se ha visto sorprendida por la infidelidad de los obreros católicos.

5.o Que esta división de la colectividad obrera representada en la asamblea de alimentación ha sido contraria al interés del país, al de la colectividad obrera nacional y al orden social cristiano que repudia igualmente este criterio individualista, que ha inspirado la política del Gobierno y del Congreso ante el problema de las subsistencias. El Congreso Social Obrero declara que:

1.o Condena la separación de los obreros católicos y su obra disolvente ante las sociedades obreras del país y confía que se arrepentirán y volverán a las filas;

2.o Felicita a la Asamblea de Obreros de Alimentación Nacional por su abnegada labor, llena de patriotismo y perfectamente bien orientada;

3.o Acuerda nombrar delegados a su presidente señor Luis Correa Ramírez y a los señores Manuel Jesús Larrea, Vicente 2.o Baeza y Carlos Díaz;

4.o Solicitar de la prensa del país la publicación de estos acuerdos.

En lo referente al establecimiento de la cooperativa el Congreso Social Obrero acuerda:

1.o Solicitar la creación de una cooperativa obrera y declarar constituído el Comité de Presidentes de Sociedades Obreras para estudiar la organización de una de estas cooperativas en Santiago.

2.o Solicitar una conferencia de la Extensión Universitaria de la Asociación de Educación Nacional con el objeto de abrir camino a la realización de esta patriótica idea,

3.o Ponerse al habla con el director de subsistencias, señor Alberto Valdivieso, para obtener la cooperación de este funcionario para la realización de la Cooperativa Obrera de Consumos.

HACENDADOS
AFTOCURA
Contra la Fiebre Aftosa o Epizootea, del Instituto Biológico Internacional de Buenos Aires.
(Antes de 24 horas se ven sus infalibles resultados).
Pedidos de provincias atendidos con prontitud.

TENEMOS
constantemente:
Castradores, Descarnadores, jeringas para heridas, lavados vaginales e inyecciones, señaladores australianos para orejas de lanares y vacunos, [illegible] numeradas, argollas para toro, trócar, pinzas para tatuajes, numeraciones para astas y marcas a fuego para fundos, de acero especial, etc., etc.

LLEGÓ
Tuberculina y Naptalina en bolitas y escamas

Vacuna anti-carbunclosa de la Quinta Normal y toda clase de específicos para enfermedades de los animales.
DESINFECTANTE NAPHTO CARBOL, lo mejor que se conoce.—Bombas pulverizadoras para aseo de pesebreras y baños de animales.
Establecimiento Veterinario "LA HACIENDA"
SANTIAGO, PASAJE BALMACEDA N.o 1 - Teléf. Ing. N.o 558
CONSULTAS GRATIS DIARIAMENTE, DE 16 A 18 HORAS.

EL PRESIDENTE DEL URUGUAY

Contesta algunas felicitaciones chilenas

El Presidente del Uruguay, Excelentísimo señor Baltasar Brum, recientemente proclamado, ha contestado a las felicitaciones que le enviaron el primer Alcalde y el regidor señor Escanilla, con los telegramas que damos a continuación:

Montevideo, Marzo 6. — Señor Rogelio Ugarte. — Santiago. — Acepto complacidísimo sus apreciadas congratulaciones y las que expresa en nombre de la Municipalidad de Santiago de Chile y hago votos por que la labor patriótica de ese alto cuerpo se desenvuelva con el mayor de los éxitos. Salúdalo atentamente. — Baltasar Brum.

Montevideo, Marzo 6. — Señor Diego Escanilla, Santiago. — Recibo con suma complacencia las felicitaciones de los círculos obreros de Santiago de Chile, con motivo de mi elección para ocupar la primera magistratura de mi país y retribuyendo los votos que formulan por el éxito de mi administración, les deseo que logren rápidamente las conquistas a que aspiran para que contribuyan con el espíritu satisfecho por el triunfo de sus justos anhelos al progreso y prosperidad del gran pueblo chileno. — Baltasar Brum.

Mercaderías a Bolivia

Por disposición del Ministerio de Hacienda, la Aduana del Puerto de Arica, en lo sucesivo sellará todos los carros con mercaderías que sean despachados con destino a Bolivia.

El Ministerio se ha visto en la necesidad de adoptar esta medida, tomando en consideración la poca seguridad que existe en el servicio de transporte a La Paz.

La razón le obligará hacer sus trajes en la Sastrería "LA CORONA" cuando usted tenga a bien visitarnos e imponerse de nuestro elegante corte, lo reducido de sus precios y la excelente calidad de sus casimires. Bascuñán 24. Edificio del Portal Edwards.

UNA COMISION COMERCIAL ESPAÑOLA

Vendrá probablemente a Chile

Por informaciones particulares sabemos que dentro de poco llegará a Buenos Aires una comisión comercial designada por el Gobierno de España para que visite los países de la América latina.

Se nos agrega que esta comisión tiene por objeto intensificar las relaciones comerciales entre la Madre Patria y los países suramericanos.

Terminada su misión en la capital del Plata, estos delegados pasarán a Chile y seguirán a las Repúblicas del norte.

En el Ministerio de Relaciones se nos dijo ayer que en ese departamento no se tenía conocimiento oficial de la venida de esta misión.

LOS RESTOS DEL MINISTRO DE CHILE EN CUBA

Serán traídos a bordo del transporte "Maipo"

El Gobierno ha ordenado que el transporte "Maipo" a su regreso de Nueva York, donde se encuentra actualmente, pase por La Habana, a fin de embarcar y traer al país los restos de nuestro ex-Ministro Plenipotenciario en Cuba, señor don Rafael Blanco Viel, fallecido hace algunos meses en la capital de esa República.

Según se nos informó en la tarde de ayer en el Ministerio de Relaciones, el "Maipo" zarpará dentro de poco con rumbo a La Habana para dar cumplimiento a este misión que le ha dado el Gobierno.

Acerca de la traída al país de los restos de nuestro ex-Ministro Plenipotenciario en Viena, señor López Maquieira, se nos informó que el Gobierno esperaba se normalizara la situación de Austria, a fin de ordenar la ida de un barco para que traiga a Chile los despojos mortales de ese ex-funcionario chileno, muerto al servicio del país.

◆

FRANCIA Y LA AMERICA LATINA

Se desarrolla intensamente el comercio.

En el Ministerio de Relaciones se ha recibido un interesante informe del cónsul de Chile en Burdeos en el cual comunica al Departamento indicado que el 20 de Noviembre último se llevó a efecto en aquella ciudad, la celebración de la "Tercera Semana de la América Latina".

Esta reunión que tiene el carácter de un Congreso organizado por personalidades francesas del gobierno y del comercio y representantes de los países suramericanos, se efectuó por primera vez en la ciudad de Lyon en 1916 y en 1917 en París.

Entre los diversos asuntos tratados, dice el informe, se acordó construir una flota mercante, reorganizar el comercio y las industrias.

Agrega que a raíz de la firma del armisticio se estudió detenidamente la idea de desarrollar intensamente el comercio entre Francia y los países de la América Latina.

COLEGIALES
La economía se impone :- No olviden comprar su calzado en
LA REPÚBLICA = 3089, DELICIAS, 3101

PARA NIÑOS	
GARIBALDI cuero Box-Calf, doble suela, cosidos, muy sólido, 26 al 29... $	9.95
GARIBALDI cuero Box-Calf, doble suela, cosidos, muy sólido, 30 al 33... $	10.95
DERBY cuero Box-Calf, doble suela, cosidos, clase superior, 30 al 33..... $	12.95
DERBY cuero Box-Calf, doble suela, cosidos, clase superior, 34 al 38..... $	14.95
Clase extra superior, marca Rudloff	
DERBY cuero Box-Calf, 29 al 32.... $	15.95
DERBY cuero Box-Calf, 36 al 37.... $	17.95

PARA NIÑITAS	
ZAPATONES y Zapatillas cabritilla negra, cosidos, varios modelos, 26 al 29... $	9.75
ZAPATONES y Zapatillas cabritilla negra, cosidos, varios modelos, 30 al 33... $	10.75
ZAPATONES y Zapatillas charolados, 26 al 29... $	10.75
ZAPATONES y Zapatillas charolados, 30 al 33... $	11.75
ZAPATONES y Zapatillas cabritilla, muy superior, 26 al 29... $	10.75
ZAPATONES y Zapatillas cabritilla, muy superior, 30 al 33... $	11.75
ZAPATONES y Zapatillas charolados, 26 al 29... $	11.75
ZAPATONES y Zapatillas charolados, 30 al 33... $	12.75

Especialidad en Calzado Artístico y de Lujo Sobre Medidas

Colegio Universitario Inglés

Las clases se reanudarán el Lunes 17 de Marzo a las 9 horas.

La señorita Adela Edwards Salas, visitadora de la Escuela Normal Santa Teresa, formará parte de la dirección del Colegio.

Se abrirá ese mismo día una Sección Kindergarten que funcionará todas las tardes de 13 1|2 a 16 horas (1 1|2 a 4 P. M.) La matrícula está abierta de 10 a 12 y de 14 a 16 horas.

En Abril se iniciará un curso de Arpa dirigido por la señora de Grazioli; a las alumnas de este curso se les facilitará el estudio en el Colegio.

Los demás cursos sueltos funcionarán como en años anteriores.

8-C LA DIRECCION.

¡Llegó llegó!

Cola Rápida

OBELOUS

DONDE ESTADO 235

RAAB BELLET Y Cia

CHILENOS RESIDENTES EN LA ARGENTINA

Muchos de los que ocupan tierras desearían regresar al país.

El cónsul general de Chile en la Argentina señor don Julio Maquieira, ha informado al Ministerio de Relaciones que en la región cordillerana del sur, existen numerosos chilenos que ocupan tierras fiscales argentinas sin títulos legales y sin esperanzas de obtenerlos.

Agrega que todas las tierras ocupadas por los chilenos se encuentran cultivadas y que el gobierno de esa República, desde hace dos años se viene preocupando de establecer definitivamente la constitución de la propiedad fiscal en el sur, ateniéndose para ello a las normas legales más estrictas.

Como consecuencia de esta situación, muchos chilenos se están sintiendo perjudicados en sus intereses, sin que sea posible hacer gran cosa en su favor a causa de la carencia de títulos legales en que pueda apoyarse su defensa.

Gran parte de estos compatriotas desearían regresar a Chile, si se les presentara una ocasión propicia.

Por estas consideraciones el cónsul solicita el envío de las bases de los remates de tierras, que nuestro gobierno efectúa periódicamente en el sur del país. El conocimiento anticipado de esas bases estimulará grandemente a los chilenos en su decisión para regresar a Chile.

◆

Notaría Cousiño

Se ha hecho nuevamente cargo de su puesto, el Notario de esta ciudad don Luis Cousiño Talavera.

◆

Telégrafo del Estado

Concurso para la admisión de aspirantes meritorios

Las personas de ambos sexos de 15 a 20 años que deseen ingresar al Telégrafo del Estado en calidad de aspirantes meritorios, deberán presentarse a concurso en la jefatura del distrito (Plaza de Armas, edificio de la Intendencia) el 15 de Marzo próximo a las 10.

Para mayores datos pedirlos en la misma oficina diariamente de 9 a 11 y de 14 a 18.

El Gran Remedio Universal

el único comprobado por medio de la radiografía que cura la tuberculosis (tisis). Pruebas a la vista. Afamado desde 1887. Cura radicalmente: cáncer, gangrena, sífilis, enfermedades hígado, riñones, del estómago, Nitro Ozona, Lowe-Weissflog, pulmones, bronquitis, faringitis, asma, hipertrofia diabetes, albuminuria, reumatismo, hidropesía, obesidad, raquitismo, epilepsia, apoplegía, anemia, catarro intestinal, disentería, apendicitis, peritonitis, almorranas, fístulas, furunculosis, heridas, úlceras, tumores, contusiones, quemaduras, picaduras venenosas, enfermedades piel, sangre, enfermedades secretas. Prodigioso en aneurisma, en enfermedades del corazón cerebro, vista, espina dorsal, etc. Viruela, peste negra, hemorragia, peste bubónica, tifus, pestes y fiebres en general, son vencidas a las pocas horas con repetidos lavados intestinales y tomas. Igual tratamiento para demás enfermedades. Catecismo Nitro-Ozona, consúltelo todo enfermo, sea cual fuere el mal, encontrará el medio seguro de sanar radicalmente. Remítolo gratis a quien lo pida.

LUIS LOWE,

Casilla 832.—Claras 149.—Santiago.—Droguería Daube y Boticas principales

CUERPO DE BOMBEROS

Sesión de Directorio

Ayer a las 18.25 horas, presidida por el Vice-Superintendente, don Galvarino Gallardo y con asistencia de los señores Comandantes Tesorero General, J. Phillips, Directores de la 1.a, 2.a, 4.a, 6.a, 7.a, 8.a, 10.a, 12.a, y Capitán de la 5.a sesionó el Directorio del Cuerpo de Bomberos.

Después de aprobada el acta se dió cuenta de los asuntos siguientes:

1.o Del estado de la Tesorería General correspondiente al mes de Febrero próximo pasado, el cual arroja un saldo en contra de 86 mil 782 pesos 53 centavos.

2.o Partes de los incendios ocurridos en dicho mes.

3.o Una donación de $ 500 de la Asociación Mutua de Seguros contra Incendios de Fábricantes de Pan, con el objeto de ayudar al mantenimiento del Cuerpo.

Pasaron al archivo.

4.o Una comunicación de la 2.a, respecto a la forma en que se hará la construcción de la carrocería del gallo automóvil.

El señor Comandante manifiesta que no hay inconveniente para que el gallo en referencia sea construído en la forma que lo solicita la 2.a.

Así se acordó comunicarlo a la compañía.

A indicación del señor Comandante se tomaron los siguientes acuerdos:

a) Otorgar el premio de $ 200 a cada uno de los cuarteleros de la 3.a, 4.a, 5.a, 6.a, 7.a y 11.a quienes no tuvieron ningún accidente con el material durante el año 1918.

b) Autorizar a la comisión de reconstrucción de cuarteles para proceder a los trabajos de transformación del Cuartel General siempre que reuna la suma que arroje el presupuesto respectivo.

c) Que la Comandancia presente un proyecto, cuando lo crea oportuno, relativo a la idea de efectuar los encargos de material, en lo sucesivo, que reuna las condiciones necesarias para transportar material de escalas, fijar el galonaje de las bombas, etc., con el objeto de tratar de la formación de compañías mixtas.

El señor Comandante dice que las compañías de seguros han rebajado un 20 por ciento las primas de los seguros y que según declaración oficial esto se ha debido al buen servicio del Cuerpo. Estima que es la oportunidad para solicitar fondos a fin de salvar la situación financiera del Cuerpo, a las compañías de seguros, al comercio y al público, que también participa de estos beneficios.

Anticipa que ya ha hablado al respecto con algunos Gerentes de Compañías de Seguros y que cuenta con el apoyo de la prensa. Estima que puede hacerse una suscripción con muy buenos resultados.

El señor director de la 1.a hace algunas consideraciones sobre la escasez de fondos de su compañía para atender debidamente a sus necesidades y solicita que se le aumente la subvención en mil pesos.

Estima que las compañías que tienen que adquirir forraje necesitan de mayor subvención o bien que se les proporcione este elemento.

Hacen uso de la palabra los señores Directores de la 4.a y 6.a y se acordó pasar esta petición en informe a la Comisión de Rentas.

A pedido del señor Director de la 6.a se acordó autorizar a esta compañía para vender el carro Tenderini, debiendo destinarse los fondos al mejoramiento del material.

◆

Sesión Municipal

La sesión ordinaria que debía celebrar ayer la Municipalidad no se llevó a efecto por falta de número.

◆

Negocios sin patentes

La Inspección de Policía Local, ha denunciado a la Alcaldía a numerosos negocios de diferente naturaleza que se encuentran funcionando sin la patente respectiva.

Se hace presente en estos denuncios que la mayoría de estos negocios pertenecen a la categoría de cantinas, restaurants.

Vidrios Planos

Colocamos y vendemos vidrios de todas clases a los precios más bajos que hay en plaza.

Sírvase pedir presupuestos a esta Casa.

PIMSTEIN HNOS.

COMPAÑIA 2015, FRENTE PLAZA BRASIL. — TELEFONO 781

NOTA.—Atiende pedidos de provincias.

EL TIFUS EXANTEMATICO

Las brigadas sanitarias continúan su obra de desinfección. — Reunión de médicos en la Alcaldía

Ayer han continuado sus labores de desinfección de conventillos y viviendas anti-higiénicas e insalubres las brigadas sanitarias de la Dirección de Sanidad.

En sus visitas constataron 13 nuevos casos de tifus exantemático en los diversos sectores visitados, efectuando al mismo tiempo más de 300 desinfecciones de habitaciones.

Se comprobó también que en el conventillo N.o 763 de la Avenida Independencia habitan 300 personas en 50 piezas.

Reunión de médicos en la Alcaldía

En la tarde de ayer se efectuó en la sala de la Alcaldía una reunión de médicos invitados por la Alcaldía con el objeto de estudiar la manera de establecer siquiera en forma provisoria, un desinfectorio de carruajes, cuya necesidad es cada día más urgente. Concurrieron el doctor Altamirano, jefe del Desinfectorio Público; el doctor Meléndez, jefe de la Inspección de Higiene Municipal; el doctor Landa, jefe de la Inspección Sanitaria Municipal, y el doctor Poupin, jefe de la Inspección de Veterinaria Municipal.

Estuvieron presentes el alcalde señor Ugarte, y los señores Retamales y Almarza, segundo y tercero alcaldes y el regidor señor Gajardo Guzmán.

El doctor Altamirano hizo presente que el Desinfectorio Público de su cargo no tenía capacidad para hacer el servicio en la forma que lo exigen las necesidades actuales, con motivo de la epidemia de tifus exantemático y el aumento de los vehículos en la ciudad.

El alcalde indicó la conveniencia de establecer en la posada de la Quinta Comuna de la Policía de Aseo un Desinfectorio provisional, como anexo del que tiene a su cargo el doctor señor Altamirano.

Esta idea fué aceptada como la única posible en los actuales momentos, ya que se puede contar siquiera con mercado donde adquirir una estufa Clayton para un servicio en debida forma y no contar la Alcaldía con los fondos que demandaría la construcción de un establecimiento especial para el objeto.

Continuó sobre esta materia un cambio de ideas, quedando encargados los doctores Altamirano y Meléndez de buscar el local más a propósito para establecer el Desinfectorio provisional, mientras llega el momento de establecer el servicio en debida forma.

En los hospitales

El movimiento de ayer en los hospitales ha sido el que sigue:

San Juan de Dios, 99 enfermos.
San Vicente, 162 enfermos.
San Luis, 52 enfermos.
San José, 121 enfermos.
San Borja, 42 enfermos.
R. del Río, 91 enfermos.
En total, 567.

Fueron dados de alta 9 enfermos, entraron 39 y fallecieron 4.

Inspección de Higiene Municipal.— Desinfección de Teatros

El personal de inspectores de esta repartición ha continuado la tarea de desinfectar todos los teatros de la ciudad.

Ayer se efectuó una desinfección general en los teatros Politeama, y Delicias, y mañana continuará en los teatros Alameda, Dieciocho, San Martín, Imperial y Victoria.

◆

Boy-Scouts

BOY - SCOUTS DE CHILE. — **Formaciones dentro de la ciudad.** —Los señores Comandantes de Brigadas darán estricto cumplimiento a lo dispuesto en los artículos N.os 5, letra H y 23, letra E, del reglamento particular.

Corbalán, comisionado provincial.

BOX

SE APLAZA EL MATCH CAMPIS-ARANCIBIA.—Debido a la enfermedad del boxeador Luis Campis se ha aplazado para el 22 del presente este encuentro que debió efectuarse el 15 de este mes.

El doctor Manuel Contreras ha dado un certificado al boxeador Campis, que lo imposibilita para pelear antes de una semana.

FEDERACION DE BOX.—Horas en que se atenderá al público.—El secretario de la Federación, señor Villalón, nos encarga que avisemos a los empresarios y boxeadores, que sólo atenderá los asuntos relacionados con los permisos de pelea, de 18 1|2 a 19 1|2 horas, y que fuera de estas horas no atenderá.

TURF

VALPARAISO SPORTING CLUB

LOS TRABAJOS DE AYER

Pista de arena

—Ugolin, manejada por un aprendiz, trabajó 1,200 metros en 1-18, en los últimos 800 metros lo acompañó Mabille, ganando Ugolin por un cuerpo, el que siguió hasta completar los 1,400 metros en 1.32.

—Marqués de Rical, conducido por M. Gamboa, y Trocadero, por H. Ramírez, cotejaron 1,200 metros fuerte en 1.18 1|5, ganando Marqués de Rical, fácil, por un cuerpo; después de un corto descanso repitió Marqués de Rical la misma distancia, en 1.21 3|5.

—Glasgow, piloteado por H. Michaels, largó fuerte 1,200 metros en 1.18.

—Coqueta, manejada por R. Díaz, trabajó a voluntad una vuelta y 400 metros en 3.30 2|5, en la primera vuelta marcó 2.3 3|5.

—Declaración, montada por J. Osorio, pasó 1,400 metros fuerte en 1.32 2|5.

—Detonación, piloteado por J. Oregón, movió 600 metros en 37 3|5, después de un descanso repitió igual distancia acompañado por Trentino, en 38, ganando Trentino por medio cuerpo.

—Maltita, con la monta de A. Silva, trabajó a voluntad vuelta y 400 metros en 2.32, la primera vuelta la pasó en 2.5.

—Silver Lassie, manejada por A. Silva, cotejó una vuelta fuerte en 2 minutos, en los últimos 1,600 metros fué acompañada por Silver, llegando iguales.

—Fatherless, montada por H. Ramírez, pasó fuerte una vuelta y 400 metros en 2.27, en la primera vuelta marcó 2 1|5.

—Alvia, conducida por F. Galleguillos, movió 400 metros fuerte en 28 3|5, después de un largo descanso repitió la misma distancia en 25 3|5, esta vez fué montada por M. Baeza.

—Foquita, manejada por A. Molina, movió 400 metros fuerte en 24 2|5, siguió la vuelta suave y repitió 600 metros en 38 1|5.

—Bright Girl, montada por J. González, pasó a voluntad una vuelta y 400 metros en 2.32 3|5, la primera vuelta la marcó en 2.5.

—Rosicler III, montado por J. Rosas y Captain por un aprendiz, pasaron una vuelta a voluntad en 2.2 2|5, llegando iguales.

—Indiano, piloteado por F. Muñoz, trabajó una vuelta y 400 metros en 2.30 2|5, haciendo la primera vuelta en 2.3 2|5.

—Cachiyuyo, montado por J. F. Bernal, movió 600 metros en 37, después de un descanso repitió 1,000 metros en 1.6 2|5.

—Antaño, con la monta de P. Rebolledo, largó 1,000 metros en 1.4.

—Bayaceto, piloteado por V. Jara, se floreó a voluntad una vuelta y 200 metros, haciendo los últimos 1,000 metros en 1.9.

—Flaminia, manejada por R. Díaz, y Cancerbero por P. Rebolledo, trabajaron 1,200 metros en 1.19, llegando iguales. Cancerbero siguió hasta completar una vuelta y 200 metros en 2.16 2|5, la primera vuelta la pasó en 2.3.

—Alejo, montado por un aprendiz, pasó una vuelta en 2.9.

—Crecy, manejada por J. Oregón, movió 600 metros en 37.

—Vizcaíno, conducido por M. Gamboa, movió 400 metros en 26; completó la vuelta suave, repitió 600 metros en 38.

—Chiflón, montado por M. Baeza, movió 600 metros en 37, después de un largo descanso repitió la misma distancia en 37 1|5.

—Tirteo, montado por U. Villarroel, largó al carrerón 1,000 metros en 1.17, siguió la vuelta suave repitió igual distancia en 1.7 2|5.

—Mandita, conducida por H. Ramírez, movió fuerte 600 metros en 36.

—Diurna, montada por J. Muñoz, pasó 1,200 metros en 1.20.

—Demanda, manejada por M. Morán, y Wagram, por un aprendiz, pasaron 800 metros en 50 3|5, ganando Demanda por un cuerpo.

—Kalandor, montado por M. Verdejo, largó 1,000 metros en 1.6 2.5.

—Botánica, con la monta de A. Silva, movió fuerte 600 metros en 49 3|5.

—Gay Lassie, montado por un aprendiz, movió 800 metros en 52 y 3|5.

—Rugby, montado por un aprendiz, movió 400 metros en 25 1|5.

—La Lune, montada por un aprendiz, pasó a voluntad una vuelta en 2.7.

—Salpicón, montado por J. Salfate, y Swallow, por un aprendiz, apurontaron 800 metros en 51, ganando Salpicón por un cuerpo y medio.

—Guabiyú, con la monta de A. Molina, largó 1,200 metros en 1.19.

—Gull, manejado por un aprendiz, movió 600 metros en 37.

—Liverpool, montado por M. Verdejo, largó 1,200 metros en 1.21.

—Milla-leuu, montado por J. Osorio, movió 400 metros fuerte en 24 2|5.

—Majuelo, dirigido por A. Molina, largó una vuelta fuerte en 2.1 2|5.

—Egalité, manejada por un aprendiz, pasó 1,000 metros en 1.5 2|5.

—Zulfeckar, montado por un aprendiz, y Chateau Gauthier, por H. Michaels, movieron 600 metros en 38 2|5, ganando Chateau Gauthier, por cuatro cuerpos.

KINESITERAPIA

MASAJE Y GIMNASIA MEDICA

Desde esta fecha queda a disposición del público el Gabinete que posee el Instituto Superior de Educación Física, Morandé 750.

Se atiende de preferencia: desviaciones de la columna vertebral; traumatismo y sus consecuencias; reeducación motriz de las tabes y las parálisis; neurastenia; enfermedades de la nutrición (gota, obesidad); enfermedades del aparato respiratorio; estitiquez.

Horas de consulta: de 10 a 11 1|2.

JOAQUIN CABEZAS,
Director.

y-59-7-c

GUIA PROFESIONAL

ABOGADOS

ARTURO ALESSANDRI
ARTURO ALESSANDRI R.
VICTOR ACEVEDO L.
Domicilio y estudio. Delicias 1158, horas de oficina: 9 a 11.30 y de 16 a 18.30. Tlef. Ing. 1414 Teléf. Nac. 1833

ERNESTO BARROS JARPA
Gálvez, 88. Teléfono 1845.

CLARO Y Cía.
Luis Claro Solar, Samuel Claro Lastarria, Héctor Claro Salas, Fernando Claro Salas. Morandé 231. Teléfono 2355.

VICTOR CELIS MATURANA
LEON DEPASSIER
Oficina de asuntos judiciales. Morandé 432. 2853.

AGUSTIN LOPEZ SALINAS
Huérfanos, 1235, altos, oficinas 5. Casilla 3443.

ALCIBIADES CARRILLO
Morandé 131. Casilla 1214.

J. ENRIQUE COSTA
y JORGE COSTA
Teléfono 1076. Santo Domingo 1131.

ALBERTO DURAN B.
Santo Domingo 1145. Casilla 2914.

FERNANDO ERRAZURIZ TAGLE
Notario-abogado. Bandera 345. Casilla 226, desde las 9 h. a las 18 h.

JORGE ERRAZURIZ TAGLE
Morandé 434. Casilla 2593.

HERMAN ECHEVERRIA C.
Morandé 244. Domicilio Carrera 172.

NICANOR ELGUETA N.
Galería Alessandri 19-A (altos). Teléfono Inglés 586.

FERNANDO FIGUEROA V.
CARLOS VICUÑA FUENTES
Estudio: Catedral 1355. Casilla 3694 Teléfono 930.

ARTURO FERNANDEZ P.
Morandé 450. Teléfono Inglés 27.

DANIEL FELIU
OSCAR FELIU H.
Merced 557. Teléfono 682. Casilla 3277.

MARTIN Y HERNAN FIGUEROA ANGUITA
San Antonio 717. Teléfono 1681.

GALV. GALLARDO NIETO
Ahumada 168, altos. Teléf. 2343.

JORGE GALLARDO NIETO
Asuntos civiles y criminales.—Morandé 358. Teléfono 1356.

EDUARDO GREZ PADILLA
Catedral 1426. Teléfono 1144.

HECTOR ARNALDO GUERRA
Jucios criminales y civiles. Estudio y domicilio: Sto. Domingo 1175.

MANUEL GAETE FAGALDE
Notario-abogado, Huérfanos 1242. Teléfono Inglés 1355. De 9 a 18.30, Domicilio: Vergara 261.

RAMON SEGUNDO GIMENEZ
Morandé 450. Piso 2o. Oficina 33. De 10-11 y 15-17.

OSVALDO HEVIA L.
Morandé 244. Casilla 1831.

ARMANDO QUEZADA A.
PEDRO AGUIRRE CERDA
PEDRO DAZA BRANTES
Casilla 2861. Morandé 432.

BERNARDINO LEIVA
Abogado. Bandera 526. x-9168-21-a

LUIS MALAQUIAS CONCHA S.
Asuntos civiles, criminales, accidentes, apelaciones. Compañía 1065. Casilla 1088.

MANUEL MERINO E.
LUIS MERINO E.
Arturo Prat 508. Estudio: Huérfanos 1235. Casilla 2407. Teléf. 2077.

LORENZO MONTT
AMBROSIO MONTT WILMS
Compañía 1207.

ROBERTO DE PETRIS
Morandé 201. Teléf. 363. Casilla 4044, juicios civiles, criminales y de comercio. Asuntos de jurisdicción voluntaria. Alegatos de provincia. Consultas.

CARLOS A. RUIZ B.
Morandé 483.

GUSTAVO ROJAS
Trasladó su estudio a Huérfanos 1153. Of. 24. De 10, 12 y 15, 18.

HUBERTO SALGADO GALLARDO
Causas civiles, criminales alegatos Corte Suprema. Bandera 152 y Puerto San Antonio.

ENRIQUE TAGLE MORENO
GUSTAVO KALTWASSER DIAZ
Estudio: Huérfanos 1153. Casilla 855.

ROBERTO URZUA PUELMA
Agustinas 1972.

LEOPOLDO URRUTIA
Banco Hipotecario de Chile de 11 a 12 Santa Rosa 128, de 14 a 18.

MEDICOS

Dr. AMARAL
Estudios en Europa, Partos, enfermedades señoras Catedral 1944.

Dr. ARNELLO
Cirugía. Anestesia general. Venéreas. Consultas: García Reyes 17, de 12 a 15. Hospital San Vicente 14-18.

Dr. ALFREDO ALCAINO
Garganta, nariz, oído. Especialista Hospital Niños, Dieciocho 257. 14-16.

Dr. AGUILAR
Cirugía. Sífilis. Enfermedades señoras.—Consultas 13-15.— S. Isidro No. 229.

Dr. AMENABAR OSSA
Oculista 14 años Europa, 3 años médico director Hospital Ojos Condado Stafford (Inglaterra). Merced 494. De 13.30-16. Clínica y Pensionado Av. Matta 1131. De 9-10. Regresó.

Dr. ARTURO BARRAZA A.
Vías urinarias, sífilis. Puente 557. De 15 a 18. Casilla 229.

Dr. LEONIDAS AGUIRRE A.
Especialista enfermedades de niños y afecciones pulmonares. Consultas: 10 a 11 y 13.30 a 15.30. San Francisco 116.

Dr. BORQUEZ SILVA
Estudios Europa. Pulmón, Corazón, Estómago e intestinos. Rayos X. De 14 a 17. A. Prat 80. Teléf. 6019.

Dr. BISQUERTT
Vías urinarias, sífilis. Se trasladó a Moneda 859. 15 a 18. Casilla 2563

Dr. BUSTOS
Oculista. Vergara 134. Consultas 15 a 16. Teléfono 2204.

Dr. BRAGA CASTILLO
Rayos X. Merced 136. Teléfono 1393. Consultas: de 9 a 10 y de 13 a 16.

Dr. CARLOS CADIZ
Medicina general. Consultas: 1-3. Delicias 2493. x-131-30-D

Dr. CARLOS BOLIVAR S.
Medicina general. Alameda 294. Consultas de 13 a 15.

Dr. CASTRO OLIVEIRA
Garganta, nariz, oídos. Estado 62. De 15 a 18.

Dr. PAULINO DIAZ
Moneda 1963 — Teléfono 1178. 13 1|2-16. Sábados 8-12.

Dr. CABEZON DIAZ
Enfermedades de niños. Ortopedia y Cirugía. Consultas: 13 a 16. Nataniel 142.

Dr. ENRIQUE DAVILA H.
Medicina interna. Consultas de 11 a 12. San Ignacio 243.

Dr. LEON CHONCHOL
Titulado en París. Medicina general. Piel. venéreas. Consultas 14 a 17. Santo Domingo 739.

Dr. LEONIDAS CORONA T.
Laboratorio clínico. Delicias 863 (frente a Estado). Consultas de 16 a 18. Teléfono 2483.

Dr. W. E. COUTS
Estudios en Inglaterra. Consultas de 13 a 17. San Martín 372.

Dr. RICARDO DONOSO
Estudios en Europa. Medicina interna, especialmente pulmón, corazón. Agustinas 619.—13.30 a 15.30

Dr. DIAZ VELASCO
Medicina interna. Niños. Sífilis. Consultas 13 a 16. Vergara 474.

Dr. CARLOS DOREN N.
Cirugía, enfermedades de señoras. Delicias 176. Consultas 14 a 16.

Dr. EUGENIO DIAZ LIRA
Cirugía de niños y Ortopedia
Agustinas 1270. Teléfono 2286.

Dr. ESPINA
Hasta el 24 de Febrero atenderá su consultorio solamente los días Lunes y Martes en Delicias 1228, a las 13.30.

Dr. JULIO EASTMAN
Catedral 2673. De 13 1|2 a 15 1|2. Teléf. 2637. Casilla 1571.

Dr. FRANCISCO EDWARDS
Vías urinarias. Consultas de 14 a 16. Teatinos 14.

Dra. MARINA FUENZALIDA
Unicamente señoras y niños.—Consultas de 13 a 15. San Martín 41.

Dr. FUENZALIDA BRAVO
Profesor enfermedades niños. Merced 560. Teléfono 1721. 12.30 a 15.30.

Dr. ARTURO FRITZ
a 15.30 Teléfono 2637, Casilla 1571 Medicina general. Jefe Policlínica. Piel y Sífilis, 15 a 17. Huérfanos 1363.

Dr. LUIS GODOY H.
Cirugía y Anestesia general. Consultas: 13 a 15. Delicias 1867. Teléfono 2541.

Dr. JORGE HERRERA ROGER
Médico Hospital de Niños. Teléfono 2679. Delicias 2558. Consultas: 13 a 15.

Dra. JULIA E. GUTIERREZ C.
Partos, señoras, niños.—Delicias 471. Consultas 13 a 16. Ausente hasta Marzo.

Dr. GARCIA GUERRERO
Bandera 575. Consultas: 15 a 16. Teléfono número 9. (Santa Elena).

Dr. ERNESTO GREENE
Estudios Europa. Cirugía, Ginecología. Consultas 14 a 16. San Martín 509 esq. Catedral. Teléf. 2860.

Dr. ROBERTO JARAMILLO B.
Ejército 707. Teléfono 142. Parque

Dr. ARISTIDES GONZALEZ C.
Prof. extraordinario de Obstetricia Partos, enfermedades señoras. Consultas: 13 a 15. Casilla 1551. Teléfono Inglés 2789. Huérfanos 628.

Dr. GARCIA COLLAO
Ojos, nariz, garganta, oídos. Estudios Europa. 13 a 16. Agustinas 1128.

Dr. ALEJANDRO INFANTE
Enfermedades de niños. Médico del Hospital de Niños San Luis. Consultas: 13 a 16. Delicias 353.

Dr. ANDRES KOENIG
Hidroterapia científica, sistema Kneipp. Claras 549. 14 a 15.30.

Dr. A. KORNER ANWANDTER
Estudios en E. U. Cirugía, Ortopedia. Consultas: 14 a 17. Santo Domingo 623.

RICARDO KUSCHEL S.
Cirugía general. Consultas 3.1|2-5. San Antonio 275. Teléfono 1344.

PROFESOR LUCO
Enfermedades nerviosas y mentales. Merced 336.—13½-14½.

Dr. ARMANDO LEON I.
Médico-cirujano. Catedral 1642 Consultas 13 a 15.

Dr. F. LANDA Z.
Médico de ciudad de Santiago. Rosas 1050. Teléfono 1003. Piel, partos enfermedades de señoras. 12 a 16.

Dr. LEA-PLAZA
Enfermedades del sistema nervioso. Monjitas 308. 1.-15.

Dr. MANUEL CALVO MACKENNA
Médico del Pensionado de San Vicente. 13 a 15. Compañía 1509. Teléfono Inglés 596.— Ausente hasta Marzo.

Dr. JUAN MONTENEGRO
Enfermedades de Niños. Consultas

Dr. ITALO MARTINI Z.
Ojos, oídos, nariz y garganta. Delicias 227. Consultas 14 - 16.

Dr. MEYER
Ayudante Clínica Universitaria Prof Korner. Ginecología. Medicina interna. Especialmente enfermedades señoras. Puente 559. 12 1|2 a 15.

Dr. MOUAT S.
Ginecología-Partos. Ex-jefe de Clínica Ginecológica Dr. Korner. Se trasladó a Brasil 25. Consultas: 13-16.

Dr. AURELIO MORALES
Vías urinarias. Sífilis. Lira 21 17-19

Dr. MEZA OLVA
Estudios en Europa. Medicina interna. Especialmente pulmón, corazón, riñones, sífilis. Laboratorio Clínico. Consultas: 15-16. Dieciocho 268.

Dr. MONTERO
Prof. de dermatología, sifilografía. Piel. Sífilis, génito urinarias. Prat 309.

BASILIO MUÑOZ P.
Médico cirujano. Consultas de 15 a 16 horas. Catedral 1588.

Dr. LUIS MIRANDA O.
Santo Domingo 2959. Consultas de 13 a 15.

Dr. MORAGA FUENZALIDA
Medicina y cirujía de niños. Cochrane 118. Teléfono 2804. 13-15.

CORA MAYERS G.
Médico Cirujano. Niños y señoras: consultas de 16 a 18. Compañía 1607.

PROFESOR MUJICA
Oculista. Recoleta 868. Consultas. 10-12 y 13|14.

Dr. AURELIANO OYARZUN
Medicina general. Consultas 13-15. Santo Domingo 1254.

Dr. OTTO PHILIPPI
Enfermedades de niños. Santo Domingo 320, esq. San Antonio. Consultas 13-15. Teléfono 2415.

Dr OHLERICH
Titulado Alemania y Chile. Medicina general adultos y niños. Compañía 1463. Teléf. 332. Consultas: 14 a 16.

Dr. F. PUGA BORNE
Delicias 1039. Consultas: de 14-17.

Dr. RICARDO PERALTA G.
Cirugía general, especialmente de niños. Claras 471.

PROFESOR PARDO
Cirugía y enfermedades de señoras. Consultas: de 14-16. Ejército 119.

Dr. PRUNES
Estudios en Europa. Jefe de Clínica. Piel. Sífilis. Venéreas. Merced 490. Casilla 2894.

Dr. DAVID PULIDO I.
Enfermedades de niños. Santo Domingo 1646. Consultas: Independencia 287. 13 1|2 a 16 1|2. Teléfono 2152.

Dra. ERNESTINA PEREZ
Se trasladó a Compañía 1282, casi esquina de Teatinos. Consultas de 14-17.

Dr. QUIROGA
Puente 559. Consultas 16 a 18. Teléfono 277.

Dr. L. QUINTEROS ENCINA
Médico legista. Cirugía. Partos. 13-15. Alameda 239.

Dr. FERRADA ALEXANDRE
Piel - Sífilis - urinarias. Compañía 1470. Casilla 2868, de 14 a 17. Ausente hasta fines de Marzo.

Dr. FERRER
Enfermedades internas adultos, niños. Tratamiento especial del asma. Delicias 1234. De 13 a 15.

Dr. FERNANDO ROMERO AGUIRRE
Partos, enfermedades de señoras, Cirugía. Catedral 2429.

Dr. NACIANCENO ROMERO
Laboratorio Clínico. Puente 559. Consultas: 17 a 19.

Dr. JOEL RODRIGUEZ P.
Estudios en Europa. Medicina interna, especialmente estómago, intestinos. Rayos X. Consultas 14-16 Claras 431.

Dr. EDUARDO DE RAMON
Cirugía, enfermedades de señoras. Consultas: 13-15. Maestranza 340.

Dr. F. RAYO RIQUELME
Cirugía, ginecología, Sífilis.— Lira 268.. Lúnes, Miércoles, Viérnes, 13-15. Mártes, Juéves, Sábado, 17-18

Dr. SANTANDER
Medicina interna, estómago, intestinos, Rayos X. Moneda 821. De 13-15.

Dr. RAMON SILVA LEON
Enfermedades de señoras y partos. Catedral 1611. Ausente hasta Marzo.

Dr. OSVALDO SALAS C.
Catedral 2529.—Medicina de adultos y niños. Sífilis. Consultas: 13-16. Teléfono 2791.

Dr. STUARDO
Estudios Europa. Enfermedades niños. Consultas: 13 - 16. Agustinas 1684.

Dr. SUAREZ ALVAREZ
Ausente
Especialmente afecciones de la vista. Santo Domingo 1283. Consultas: 13-15.

Dr. CARLOS A. SOMMERS
Consultas: 13-15. Agustinas 1876.

J. SCHWARZENBERG L.
Enfermedades de niños. Consultas de 13-15, excepto Jueves y Sabado San Antonio 275. Teléfono Inglés 1344.

Dr. TORRES TORRES
Jefe Clínica Prof. Korner. Enfermedades señora, cirugía. Catedral 1249. De 15 1|2 a 17.

Dr. VALENZUELA LARRAIN
Cirugía general. Ginecología. Consultas 13-15, menos los Viernes. Catedral 2092.

Dr. G. E. VIDAL S.
Consultas 14-16. Delicias 2646.

Dr. VILLALON
Oculista. Enfermedades de la vista. Estudios en Europa. Domicilio y consultorio, Santo Domingo 606. Consultas: 13-15.30. Regresó.

SIFILIS Y VENEREAS
Dr. Grohnert B. Consultas: 14 a 17 Moneda 1582.

Dr. VARGAS SALCEDO
Cirujano. Consultas: 14-16. Teatinos 354. Teléfono 1060.

Dr. A. VALENZUELA R.
Estudios en Europa. Tratamiento sin drogas. Cultura física. Medicación natural. Santo Domingo 843. Consultas: 14-16.

Dr. WIREN
Oídos nariz, garganta. Claras 471. 2-4 Policlínica, 8 1|2—11 A.M. Sólo para enfermos escasos recursos.

Dr. WAUGH
606| 914| Reacción Wassermann. Consultas: 14-16. Catedral N.o 1938. Ausente hasta fines Marzo.

Dr. ZUÑIGA C.
Partos, Enfermedades de señoras. Jefe Clínica Obstetricia. Avenida España 472. Consultas 13-15. Teléfono 111. Parque.

DENTISTAS

A. ARREDONDO REYES
Dentista. Instalación moderna. Trabajos garantidos. Delicias 2774. (Portal Edwards).

VICTORINO ALONSO
Dentista. Estudios en Philadelphia. Moneda 1164.

MAURICIO M. BALTIANSKY
Dentista. Cirugía dental. Enfermedades de la boca. Arturo Prat 932.

SALVADOR CASTILLO U.
Jefe clínica de Prótesis de la Escuela Dental. Moneda 1588.

F. CASTRO C.
Dentista. Ayudante Escuela Dental. Especialidad Puentes. Coronas. Estado 250. Ausente hasta Marzo.

Dra. ELVIRA ROSAS S.
Bandera 76.—Regresó.

Dr. BAHAMONDE INZUNZA
Dentista. Ex-ayudante Clínica Escuela Dental. Extracciones complicadas indoloras. Huérfanos 1353. Ausente.

JOSE LUIS CABRERA M
Dentista. Teatinos 549, entre Catedral y Santo Domingo.

GUSTAVO CERDA LOPEZ
EDUARDO GOMEZ C.
Clínica dental. Consultas: 9-12 y

J. A. CASTRO OLIVEIRA
R. CASTRO OLIV
Estado 62.

FORTUNATO ENCINA
Especialidad puentes, coronas, cas. Agustinas 849.

CLODOMIRO CONTRERA
Ayudante Clínica Operatoria la Dental. Maestranza 248. tas: de 13 a 18.

Dr. LUIS PELLISA C
Especialidad puentes, coronas, chas. Agustinas 849. Casilla

Dr. A. JAIME GONZALEZ
Cirujano dentista. Agustinas de 9-12 y 14-18.

MUÑOZ LOBOS Hos
Dentistas. Extracciones sin Somnoformo. Puentes. San 307-448. Teléfonos 107-168.

Dr. JUAN FERRARI CASTE
Cirujano dentista. San Anto Regresó.

FELIX VASSI Z.
Puentes, coronas, extracciones dolor. Ayudante Escuela Dental. Delicias 868.

INGENIEROS

ALBERTO LARENAS
Ingeniero. Claras 162. Casilla

OFICINA TECNICA
Lorenzo Claro Lastarria, Ing. Morandé 225. Teléf. 1952. Ca

ARQUITECTOS

EDUARDO TASSO
Construcciones, transformaciones, renovaciones. Honorarios 5 % nos presupuestos Agustinas

CORREDORES

LUIS RAMIREZ SANZ Y
GUSTO OVALLE CASTILLO
Bandera 51-55. Teléf. Ing.

MATRONAS

CLÍNICA PRIVADA DE OBSTE
Señora Reyes. Matrona gine ta. Establecimiento moderno, dido por dos cirujanos espe Recibo enfermas de todas del país. Curaciones inter tos indoloros. Absoluta Precios módicos. Esmeralda

LUZ A. DE BUSCHIA
Matrona. Asistencia toda hora nuel Montt 2855.

CELIA CASTILLO
Matrona Ginecologista. Clínica vada. Atiende llamados fuera tiago.—U. Americana 32.

MATRONA ERAZO
Trasladó su Clínica de Cum a Huérfanos 2566. Clínica más de 14 años. Recomendada los médicos especialistas. dades de señoras. Curaciones nas. Inyecciones. Recibe tas. Atención fuera de Consultas completamente das. Asistencia médica. Ser pecial de coches para las fuera de Santiago. Precios vos.

AMELIA GUTIERREZ
Atiende partos y curaciones nas y llamados de provin Santa Rosa 330.

CLINICA
Ana G. Vargas Barrera. enfermedades, señoras. Reci sionistas. Cochrane 985.

"PENSIONADO MURFI
Parto pensión $ 40. Curacion blancas. Examen gratis. Pa cido. Sn Diego 360.

MERCEDES ROJAS
San Diego 932. Recibe cualquier tiempo. Consultas das. precios módicos.

CARMELA TORO G.
Pensionistas. Atiende toda Chacabuco 662.

CLINICA Dra. VICENTI
Especialista partos y enfer internas. Pensionado higiéni sos día, San Diego 57.

VARIOS

CONSULTORIO FEMENIN
CULTURA FISICA
Vello.—Extracción segura por ritas competentes bajo médico. Masaje, gimnasia, rapia, electricidad, etc. Trata ños mal desarrollados, anem titiques, reumatismo, obesidad fermedades respiratorias, dig defectos pecho, columna verte cara, como cutis seco o grasa pinillas, lunares, cicatrices, saje de belleza, manual y el Santo Domingo 848, entre 21 yo y San Antonio.

S. N. HAYASHI
Masaje científico. Estudios pón. Atiende toda curación jes. Claras 490. De 2-4.

INSTITUTO TAQUIGRAFI
PITTMAN
Bandera 84, Santiago, oficin
Enseña taquigrafía comerci inglés y castellano. Traducc

JORGE CARCASSON
Kinesiterapia moderna. Enfer des de la piel, nervios, par —Recoleta 701. Teléfono x-4

AMERICO TRITINI D.
Profesor de piano del Conserv Nacional de Musica y del C de los Reverendos Padres F ses. Ausente hasta el 8 de Reanudará sus clases el 10. leta 467.

INSTITUTO DE BELLEZ
Elva de Tagle. Especialista tica femenina. Extrae el vello calmente. Moneda 1037.

Sección Valparaís

ABOGADOS

GUILLERMO AZOCAR ALVA
MIGUEL AYLWIN C.
Serrano 238. Teléfono 1588.

MAN. BARROS CASTAÑON,
BARROS CASTAÑON
Serrano 101. Casilla 179.

C. BORDEU ALEMPARTE
Estudio de don Pedro N. P Blanco 917. Valparaíso.

AURELIO CRUZAT
Abogado y procurador del ro. Estudio: Prat 72.

ANIBAL CRUZAT O.
Abogado. Prat 72. Casilla 12

FERNANDO GANDARA P.
Abogado. Agente General de Nación" en Valparaíso. Cochr 593. Casilla 689.

CARLOS NIETO
Abogado. Serrano 725. Tel. 142

PEDRO N. PINEDA
PEDRO PINEDA RIOS
JOSE M. RIOS AR
Abogados.— Valparaíso, Blanco Casilla 1163. Teléfono 1233.

GUILLERMO RIVERA C.
GUSTAVO RIVERA BAE
Calle Serrano 173. Valparaíso.

OCTAVIO SENORET S.
Calle Prat 159. Teléfono Ing.

ENRIQUE A. SKINNER
Prat 109. Teléfono Inglés 559. Na cional 112.

AGENTES
Y EMBARCADORES DE ADUAN

ARMANDO CHAPARRO V.
Casilla 663. Teléfono Inglés 65 Serrano 184.

PEDRO SANTIBAÑEZ G.
Serrano 69. Teléfono C. T. C. Casilla 200. Valparaíso.

CORREDORES

GUILLERMO ARNOLD
Vende chalets, terrenos, fundos Arrienda casas amobladas. Viña del Mar. Álvarez 730. Valparaíso

· GRAN DEPÓSITO DE PAÑOS ·

702 - BANDERA - 702, esquina Rosas (Edificio nuevo)

COMPLETO SURTIDO DE CASIMIRES = GENEROS PARA SOBRETODOS - FORROS PARA SASTRES

PRECIOS ECONOMICOS

INFORMACIONES COMERCIALES, INDUSTRIALES Y AGRICOLAS

CAMBIO

QUE VALE EL PESO ORO DE 18 PENIQUES

Al cambió bancario de $ 8 31|32, un peso oro de 18 d. vale $ 2.00.69, moneda corriente.

Siendo el recargo comercial de 115 por ciento, hay una diferencia de 14.31 por ciento.

CAMBIO

BANCARIO: 8 31|32.
COMERCIAL: 9 1|32.

EQUIVALENCIAS DEL CAMBIO BANCARIO

1 £ VALE	$ 26 75.95
1 DOLAR	5.69 1|4
1 FRANCO	1.03.34
1 LIRA	0.89.28
1 PESETA	1.19.41
1 NACIONAL ARG	2.56 1|4

PREMIO DEL ORO: 115 o|o

El Banco Español de Chile fijó ayer los siguientes cambios:
Sobre Londres:
A 90 días, 8 15|16.
A la vista: 8 3|4.
A estos cambios valen,
La libra:
A 90 días, $ 26.85.
A la vista, $ 27.43.
La peseta:
A 90 días, $ 1.19.76.
A la vista, $ 1.22.69.
El franco:
A 90 días, $ 1.03.62.
A la vista, $ 1.06.10.
El dólar:
A la vista, $ 5.71.50.

El Banco de Chile ha fijado ayer los siguientes cambios:

d.v.	Londres	Paris
90	8 31|32	0.93 3|4
3	8 25|32	0.94 3|4
d.v.	Italia	España
90	112	9.83 3|4
3	109 3|4	0.82

Nueva York, el dólar, $ 5.69 1|4.
Argentina, 1 nac., 2. 56 1|4.

BOLSA DE COMERCIO

MOVIMIENTO

El día de ayer se vió en el mercado gran actividad y movimiento, transándose en ambas ruedas valores de importancia en Bancarios, Salitreros, Mineros e Industriales, siendo la primera rueda más activa que la segunda, correspondiéndole en ambas la preferencia en las operaciones a las acciones de la Compañía de Llallagua, Salitre Antofagasta y Banco Nacional.

En bonos, aunque inferior en operaciones al día anterior, se vió interés por estos títulos, transándose con preferencia los Hipotecarios 8o|o-1o|o y los Caja 6o|o-1o|o.

En la primera rueda se operaron acciones por valor de 1.564,048 y bonos por 272.

En la segunda rueda disminuyó lo operado en ambos valores transándose 745,375 en acciones y 32,500 en bonos.

El valor total de las operaciones ascendió a 304,500 nominales en bonos y 2.309,423 en títulos de sociedades.

Comparando estas cifras con lo operado el día anterior, arroja una diferencia a favor de las acciones de 757,473.70 y en contra de los bonos de 47,190.

TENDENCIA

Tanto en bonos como en títulos de sociedades se vió el mercado firme obteniendo avance la mayoría de los valores operados.

ULTIMAS COTIZACIONES

Llallagua.—Cierra con transacciones y vendedor a 214 para Marzo 27.

Antofagasta. — Cierra a 120 1|2 comprador y 121 vendedor para Marzo 27.

El cambio, cierra con transacciones a 9 1|32.

OPERACIONES EFECTUADAS AYER

Primera rueda

100 Llallagua, Marzo 27, 225.
2100 Llallagua, Marzo 27, 234.
600 Llallagua, Marzo 27, 224 1|2.
2100 Llallagua, Marzo 27, 219.
400 Llallagua, Marzo 27, 216.
1200 Llallagua, Marzo 27, 215.
400 Antofagasta, Marzo 13, 117 1|2.
1000 Antofagasta, Marzo 27, 118.
100 Oplocas, 96.
8 Gas, 106.
22000 Caja 8o|o-1o|o, 103 1|2.
74000 Caja 7o|o-1o|o, 97 1|4.
115000 Caja 6o|o-1o|o, 92 1|2.
6000 Hip. 8o|o-1o|o, 104 1|4.
112000 Hip. 8o|o-1o|o, 104 3|8.
500 Grdo. 8o|o, 85.
500 Grdo. 8o|o, 83.

Segunda rueda

210 Máfil, 97.
100 Máfil, Marzo 27, 97.
40 Antofagasta, 117.
1000 Antofagasta, Marzo 27, 118.
200 Antofagasta, Marzo 27, 118 1|2.
130 Antofagasta, Marzo 13, 118 3|4.
500 Antofagasta, Marzo 13, 118 3|4.
2000 Antofagasta, Marzo 13, 119.
300 Antofagasta, Marzo 13, 119 1|4.
100 Penco, 130 1|2.
4000 Banco Nacional, 50 1|2.
7 Banco Hipotecario 725.
100 Electricidad Ind., 94.
1000 Hip. 8o|o-2o|o, 104 1|4.
10500 Hip. 8o|o-1o|o, 104 1|4.
21000 Hip. 8o|o-1o|o, 104 3|8.

OFERTAS Y DEMANDAS

Caja Hipotecaria 8o|o-1o|o.—Transacciones por valor de 23,000 nominales, quedando comprador por 50 mil a 103 7|8 y vendedor por la misma cantidad a 103 1|2.

Caja Hipotecaria 7o|o-1o|o.—Transacciones por valor de 14,000 nominales, quedando comprador por 20,000 a 97.

Caja Hipotecaria 6o|o-1o|o.—Transacciones por valor de 115,000 nominales, quedando vendedor por 1,000 a 92.

Banco Hipotecario 8o|o-2o|o.—Transacciones por valor de 1,000 nominales.

Banco Hipotecario 8o|o-1o|o.—Transacciones por valor de 150,500 nominales, quedando comprador por 3,000 a 104 1|4 y vendedor por 52,000 a 104 3|8.

Garantizador 8o|o.—Transacciones por valor de 1,000 nominales, quedando comprador por 4,000 corrientes a 77 1|2 y vendedor por 20,000 a 79 1|2.

Municipalidad. Diciembre, 8o|o. — Comprador por 6,000 a 98 y vendedor por 10,000 a 99.

Municipalidad. Enero, 8o|o.—Vendedor por 1,000 a 100.

ACCIONES BANCARIAS

Chile.—A 219 se pidieron 200 acciones y se ofrecieron 12 a 219, 100 y 65 a 220.

Español.—Comprador por 100 acciones a 165.

Nacional.—Se transaron 4,000 acciones por valor de 202,000 pesos.

Santiago.—Comprador por 5 y 25 acciones a 142 y 100 a 141 y vendedor por 100 a 144.

Hipotecario. —Se transaron 7 acciones por valor de 5,075 pesos, quedando comprador por 15, 1, 5 y 2 a 725.

Garantizador.—En rueda se pidieron 100 a 14 y en privado 100 a 15 y se ofrecieron 100 a 18.

Francés.—Comprador por 100 y 100 a 57 1|2 y vendedor por 100 a 60.

SOCIEDADES MINERAS

Llallagua.—Se transaron 6,300 acciones por valor de 1.388,600 pesos, quedando en la primera rueda comprador por 200 para Marzo 13 a 214 1|2 y vendedor por 600 para Marzo 27 a 216, y en la segunda comprador por 100 a 216 para Marzo 13. Cierra a última hora con transacciones y vendedor a 214 para Marzo 27.

Oploca.—Se transaron 100 acciones por valor de 9,600 pesos, quedando comprador por 140 a 100.

Gatico.—A 12 se pidieron 500 acciones al contado y se ofrecieron 200 a 12 3|8 para Marzo 13.

Oruro.—Oferta de comprar 100 a 16 1|2 y de vender 100 a 17 1|2.

Curanilahue.—A 180 para Marzo 27 se ofrecieron 100 acciones.

Caylloma. — Comprador por 200 acciones a 6 7|8 al contado y vendedor por 300 a 7 para Marzo 27.

Disputada.— Se pidieron 50 acciones a 10 1|2.

Máfil.— Se transaron 300 acciones por valor de 30,070 pesos, quedando vendedor por 100 a 97 para Marzo 27.

SOCIEDADES SALITRERAS

Antofagasta.—Se transaron 5.440 acciones por valor de 644.480 pesos, quedando vendedor por 200 a 119. Después de rueda subieron hasta 121 1|2 para Marzo 13 para cerrar a última hora a 120 1|2 comprador y 121 vendedor para Marzo 27.

Loa.—400 y 200 acciones se pidieron a 45 1|2.

SOCIEDADES GANADERAS

Tierra del Fuego.— Se ofreció comprar 100 acciones a 96 1|2.

Anglo Chilian Pastoril.— 200 acciones se pidieron a 6 1|2.

COMPAÑIA DE SEGUROS

Chilena Consolidada.— Se transaron 100 acciones por valor de 6.300 pesos, quedando comprador por 20 a 63.

Franco Chilena.— Se pidieron 13 acciones a 40 y se ofreció la misma cantidad a 45.

La Santiago.— Comprador por 100 acciones a 250.

La Industrial. — Comprador por 100 acciones a 38.

Unión Nacional. — Vendedor por 20 acciones a 70.

SOCIEDADES INDUSTRIALES

Gas de Santiago.— Se transaron 8 acciones por valor de 848 pesos, quedando compradores por 75 en varios lotes a 106 y vendedor por 8 y 50 a 106 1|2.

Austral.— Vendedor por 200 acciones a 1 1|2.

Electricidad Industrial.— Se transaron 100 acciones por valor de 9.400 pesos, quedando comprador por 6 a 94 y vendedor por 100 a 95.

Viñas.—175 acciones en tres traspasos se pidieron a 93.

Refinería de Penco.— Se transaron 100 acciones por valor de 13.050 pesos, quedando vendedor por 25 a 130 1|2.

Malvoa.— Comprador por 100 acciones a 16.

Tabacos.— 65 y 200 acciones se pidieron a 61.

Vidrios.— Se ofrecieron 100 acciones a 189.

Cemento Melón. — Vendedor por 100 acciones a 72.

San Bernardo.— A 113 se ofrecieron 10 acciones a 113.

EN LA BOLSA DE CORREDORES DE VALPARAISO SE TRANSARON

1.a rueda

700 Llallagua, Marzo 13, 226.
200 Llallagua, Marzo 13, 216.
100 Llallagua, Marzo 13, 216.
890 Llallagua, Marzo 13, 215 1|2.
100 Llallagua, Marzo 27, 226.
600 Llallagua, Marzo 27, 224.
500 Llallagua, Marzo 27, 223.
200 Llallagua, Marzo 27, 222.
1500 Llallagua, Marzo 27, 218.
200 Llallagua, Marzo 27, 215 1|2.
1100 Llallagua, Marzo 27, 216.
2300 Llallagua, Marzo 27, 216 1|2.
100 Llallagua, Marzo 27, 216.
200 Lota y Coronel, 170.

2.a rueda

100 Gatico, Marzo 13, 12.
300 Gatico, Marzo 13, 11 3|4.
300 Gatico, Marzo 13, 11 1|2.
200 Antofagasta, Marzo 27, 118 1|2.
900 Antofagasta, Marzo 27, 119.
700 Viñas, Marzo 13, 93 1|2.
100 Loa, 48.
100 Loa, Marzo 13, 47 1|2.
100 Imprenta, 104.

LETRAS

1.a rueda: vendedores, 8 31|32.
1.a rueda: compradores 9.
2.a rueda: vendedores, 9.
2.a rueda: compradores, 9 1|32.

ORO

1.a rueda: vendedores, 116.
1.a rueda: compradores, 115.70.
2.a rueda: vendedores, 115.30.
2.a rueda: compradores, 115.

ESTAÑO

Según cablegrama de Londres recibido ayer en la Bolsa el estaño subió 4 £ al contado y a plazo.

TELEGRAMA SOBRE COTIZACION DE METALES

Estaño £ 234 al contado y £ 226 a plazo.

ACCIONES Y BONOS

Ultimas cotizaciones

		Pagado	Precios	
BANCOS				
Chile		100	220	v.
Español de Chile		100	165	c.
Gar. de Valores		100	15	c.
Francés de Chile		50	67½	c.
Hip. de Chile		200	725	c.
Hip. Valparaíso		100	110	c.
Italiano		20	4¾	c.
Nacional		40	50½	tr.
Popular		100	125	c.
Talca		100	160	v.
Santiago		100	143	tr.
Unión Comercial		20	8	v.
SOCIEDADES MINERAS				
Antequera	£	1	0.45	c.
Caylloma (pl.)	sh.	5	7	v.
Colquirí (est.)	$	5	2¼	tr.
Curanilahue (ca.)		100	180	v.
Disputada (cob.)		25	10½	c.
Domeyko (cob.)		5	5¼	v.
Fortuna C. (est.)		10	10	c.
Gatico (cobre)	£	1	11½	tr.
Llallagua (est.)		1	214	v.
Lota y Co. (ca.)	$	20 oro	170	tr.
Máfil (carb.)		50	98	c.
Monte B. (est.)	£	1	2½	v.
Oruro (est.)	$	20	17¼	tr.
Oploca (est.)	£	1	100	c.
Pintados (s. not.)	$	38	6¾	c.
Pod. de Coll (c.)	£	5	31	c.
S. Bartolo (cobre)	$	20	18	c.
S. J. Oruro (est.)	£	1	1	v.
Schwager (carb.)	£	20	1990	c.
Taltal (plata)	$	10	15	c.
Totoral (est.)	$	10	6	v.
Vacas (oro)		10	5	v.
SOCIEDADES SALITRERAS				
Agua Santa	£	5	136	c.
Antofagasta	$	25	120½	c.
Boquete	£	5	48	tr.
Castilla	$	20	12	v.
Lastenia	£	1	10¼	c.
La Unión	$	20	6½	c.
Loa	£	1	44	c.
Perseverancia	$	20	15	v.
SOCIEDADES GANADERAS Y AGRICOLAS				
Anglo Ch. Past.		1	6½	c.
Aysen		1	67	tr.
Chile-Argentina		1	10	v.
Gente Grande		1	94	v.
Laguna Blanca		1	103	v.
Rupanco	$	10	40½	c.
Tierra del Fuego	£	1	98¼	c.
Vallenar	$	20	45	v.
COMPAÑIAS DE SEGUROS				
La Alemana	$	125	260	tr.
La Alianza Ch.		25	55¼	c.
La América		25	62	c.
La Americana		100	320	c.
Araucanía		25	36	c.
La Central		25	53	c.
La Comercial		75	180	c.
La Chilena C.		25	63	tr.
La Española		100	250	c.
La Francesa		50	156	c.
La Franco Ch.		25	42	c.
Germania		25	35	v.
La Iberia		62½	100	c.
La Industrial		25	36	c.
La Internacional		25	103½	c.
La Italia		100	500	c.
La Mapocho		50	165	c.
La Nacional		25	650	tr.
Nueva España		75	200	tr.
La Protectora		25	299	tr.
La Santiago		50	250	c.
La U. Chilena		50	607	c.
La U. Nacional		60	65	c.
SOCIEDADES INDUSTRIALES				
Am. Shoe Fact.	$	100	100	v.
Austral de Mad.	£	1	1¼	c.
Buques y Mad.	$	50	60	tr.
Catres	$	100	65	c.
Cemento Melón	£	1	73	v.
Cerv. Unidas	$	100	342	tr.
Diques	$	100	236	c.
Chiclayo (azu.)	£	1	20	c.
Electricidad	£	1	94	tr.
El Globo	$	100	90	tr.
Feria Izquierdo		100	80	tr.
Gas Valparaíso		50	98¼	tr.
Gas Santiago		50	106	c.
Industrial		60	178	c.
Laboratorio Ch.		25	78	c.
Malvoa		20	16	c.
M. de la Vega		100	100	tr.
Penco (R. de A.)	£	1	130½	v.
Sal P. de Lobos	$	50	62	c.
San Bern. (F. E.)		100	112	tr.
San Martín (F T)	£	1	1.05	v.
Tabacos	$	20	62½	tr.
Tattersall		100	140	c.
Tejidos Santiago		100	250	c.
Teléf. Comercial		25	42	c.
Teléf. Nacional		10	15	v.
Transp. Unidos		50	45	v.
Vapores S. A.		125 oro	185	tr.
Vidrios		100	180	v.
V. del Mar. R. A.	£	1	93½	tr.
SOCIEDADES PETROLIFERAS				
Sud-Americana	$	3	0.25	c.
SOCIEDADES DIVERSAS				
B. de C. de S.	$	1250	$ 65000	c.
B. de C. de V.		5000	140000	c.
Club Hípico		600	7500	tr.
Créd. y Cons.		60	7½	tr.
Hip. Chile		500	1000	tr.
BONOS				
C. 5 en £ (31 Ma. y 30 Se.)			96½	v.
Caja 6-1 (30 Ab. y 31 Dic.)			92	v.
Caja 6-2 (30 Ab. y 31 Oc.)			96	v.
Caja 7-1 (15 En. y 15 Ju.)			97¼	tr.
Caja 7-2 (15 En. y 15 Ju.)			98	v.
Caja 8-1 (30 Ju. y 31 Dic.)			103½	tr.
Caja 8-2 (30 Ju. y 31 Dic.)			103	v.
Gar. 6 (30 Ju. y 31 Dic.)			73	tr.
Gar. 7 (30 Ju. y 31 Dic.)			73	c.
Gar. 8 (30 Ju. y 31 Dic.)			77½	c.
Hip. 6-2 (31 Ma. y 30 Se.)			93	c.
Hip. 7-1 (15 En. y 15 Ju.			99¾	c.
Hip. 7-2 (30 Ma. y 30 Se.)			100½	v.
Hip. 8-1 (31 Ju. y 31 Dic.)			104¼	c.
Hip. 8-2 (31 Ma. y 30 Se.)			104¼	tr.
Hip. V. (30 Ju. y 31 Dic.			99½	tr.
Mu. Satgo. 8 (Privilegia.)			98	c.

REVISTA SEMANAL

DE LA FERIA DE PRODUCTOS AGRICOLAS DE LARRAIN, OLAVARRIA Y CIA.

Precios pagados por los artículos que a continuación se expresan, en el remate semanal verificado el Martes 4 de Marzo de 1919.

Nota.— Los precios de venta incluyen el envase del artículo.

Ají chileno en vaina, los 16.10 kilos, a $ 2.

Arvejas, petit-pois, corrientes, los 100 kilos, a $ 41.50.

Id., id., revueltas, los 100 kilos, a $ 39.

Id., id. con brucco, los 100 kilos, a $ 17.50.

Carbón espino, 1.a clase, el saco, de $ 10 a 10.20.

Id. id, corriente, el saco, de $ 9 a 9.40.

Id., id., regular, el saco, de $ 8.40 a 8.60.

Id. blanco, 1.a clase, el saco, de $ 6.50 a 7.

Cebada, los 100 kilos, como sigue:

Del país, forrajera, nueva, corriente, a $ 19.20.

Del país, forrajera, vieja y sucia, a $ 15.60.

Del país, forrajera, agorgojada, a $ 13.80.

Frejoles, los 100 kilos, como sigue:

Caballeros, 2.a clase, de $ 36.20 a 42.50.

Coscorrones, corrientes, de $ 35.20 a 36.50.

Id. 2.a clase, de $ 34.80 a 35.

Burritos claros, 1.a clase, de $ 30.50 a 31.60.

Coscorrones, viejos, a $ 29.50.

Burritos, corrientes, de $ 27.80 a 29.

Bayos regulares, corrientes, de $ 26 a 27.80.

Bayos chicos, corrientes, de $ 25 a 27.40.

Burritos obscuros, corrientes, de $ 26.80 a 27.

Caballeros, tableados y manchados, a $ 25.

Bayos, viejos, a $ 21.50.

Garbanzos regulares, corrientes, los 100 kilos, de $ 37 a 38.

Id. grandes, corrientes, los 100 kilos, de $ 43 a 43.60.

Granzas de trigo candeal, 1.a clase, los 100 kilos, de $ 19.80 a 20.80.

Id. de trigo blanco, corrientes, los 100 kilos, de $ 12.50 a 14.

Id. de trigo blanco, 3.a clase, los 100 kilos, a $ 9.

Id. de cebada del país, 3.a clase, los 100 kilos, a $ 4.

Harina flor, 1.a clase, los 46 kilos, a $ 21.

Leña espino, corriente, la carga, a $ 18.60.

Id. álamo, gruesa, la carga, a $ 15.50.

Id. espino, despareja, la carga, de $ 12 a 13.50.

Id. blanca, 2.a clase, la carga, a $ 9.

Id. espino, despuntes, la carga, a $ 5.80.

Id. álamo, trozada, la rodela, a $ 1.20.

Maíz morocho, colorado, corriente, los 100 kilos, a $ 19.

Id. amarillo, corriente, los 100 kilos, a $ 18.

Id. colorado, corriente, los 100 kilos, de $ 16.80 a 17.60.

Id. amarillo, revuelto, los 100 kilos, de $ 16.40 a 16.80.

Id. colorado, húmedo, los 100 kilos de $ 15.80 a 16.

Id. amarillo, agorgojado, los 100 kilos, de $ 15 a 15.20.

Id. colorado, agorgojado, los 100 kilos, de $ 13 a 14.

Mantequilla fresca, 1.a clase, los 46 kilos, así:

Block, Puente Alto, D. F. M., a $ 245.
Id. El Principal, C. I., a $ 236.
Cajitas, El Sauce, M. H. V., a $ 232.
Id. Los Lingues, J. F. L., a $ 221.
Block, Dadinco, J. V. L., a $ 220.
Id. Lo Urmeneta, P. V., a $ 220.
Id. hac. Aculeo, G. W. S., a $ 220.
Id. El Palomar, V. M. G., a $ 218.
Cajitas, Melipilla, A. R. F., a $ 214.
Id. hac. Campusano, J. S. S., a $ 212.
Block, San Fernando, M. M., 210.
Id. Buin, E. G., $ 206.
Cajitas, Santiago, M. V., $ 190.

Papas blancas cazuela, los 100 kilos, a $ 14.80.

Id. semillón, blancas, los 100 kilos, de $ 6.80 a 8.50.

Pasto, 2.o corte, los 100 kilos, de $ 7 a 7.80.

Id. 1.er corte, los 100 kilos, de $ 5.30 a 6.20.

Quesos, los 46 kilos, cuyas cantidades y clases son las siguientes:

14, Cunaco, C. V. O., a $ 106.
30, Requínoa, J. I. E., a $ 100.
20, Melipilla, G. D., a $ 100.
19, Quinta, J. P., a $ 100.
19, Quinta, J. P., a $ 100.
19, Quinta, J. P., a $ 99.
24, Cunaco, I. V. V., a $ 98.
10, El Porvenir, M. Hnos., a $ 98.
32, La Patagüilla, B. R., a $ 97.50.
18, Codao, P. N. A., a $ 97.
20, La Estacada, E. F. I., a $ 96.50.
20, Lo Bustamante, J. B., a $ 96.
13, Hac. Cauquenes, J. F. R., a $ 95.
27, San Vicente, F. 2.o G., a $ 93.
30, Quinta, C. P., a $ 93.
18, El Porvenir, M. Hnos., a $ 90.50.
45, El Porvenir, M. Hnos., a $ 90.
27, El Porvenir, M. Hnos., a $ 89.
17, Curacaví, H. V., a $ 89.
17, Curacaví, H. V., a $ 87.
8, Panquehue, A. B., a $ 73.
4, Santiago, a $ 64.50.
4, Santiago, a $ 61.50.
14, Curicó, D. L., a $ 60.
20, Curacaví, D. B., a $ 60.
8, Curacaví, D. B., a $ 54.
6, Curacaví, D. B., a $ 49.
4, Codao, P. N. A., a $ 46.
5, Santiago, a $ 45.
10, Paine, A. A., a $ 30.
2, Curacaví, D. B., a $ 29.

Quillay, en bultos, los 46 kilos, a $ 26.50.

Sal de costa, corriente, los 100 kilos, de $ 8.20 a 8.40.

Semilla-ballica, los 100 kilos, a $ 35.

Trigo, los 100 kilos, como sigue:

Blanco, agorgojado, a $ 23.

Candeal, 2.a clase, de $ 27.80 a 28.50.

Id. delgado, de $ 26.60 a 27.

Id. degenerado, sucio y con polvillo, a $ 25.

SANTIAGO VILLAR DASORI.

BOLSA DE PRODUCTOS

SANTIAGO

Operaciones efectuadas en la rueda de ayer. Todos los precios son por quintal métrico, con saco, salvo estipulación contraria.

Transacciones registradas

Frejoles.— 100 sacos de frejoles caballeros de la próxima cosecha a $ 53.25 con 50 o|o de anticipo.

Papas.—300 sacos de papas amarillas a $ 12 en estaciones próximas a Santiago, por entrega inmediata.

Maíz.—200 sacos de maíz amarillo a $ 19 en carros Santiago.

Transacciones en rueda

500 sacos de frejoles caballeros de la próxima cosecha, a $ 55 Teno al norte.

200 sacos de frejoles caballeros de la próxima cosecha, a $ 55 Teno al norte.

100 sacos de frejoles caballeros de la próxima cosecha, a $ 55 Teno al norte.

100 sacos de frejoles caballeros de la próxima cosecha, a $ 55 Teno al norte.

100 sacos de frejoles caballeros de la próxima cosecha, a $ 55 Teno al norte.

10 toneladas de miel a $ 40 los 46 kilos en Valparaíso.

100 sacos de frejoles caballeros de la próxima cosecha, a $ 55.25. Teno al norte.

200 sacos de papas amarillas a $ 12, en estaciones próximas a Santiago, para entrega inmediata.

200 sacos de frejoles caballeros de la próxima cosecha, a $ 55 Teno al norte.

100 sacos de frejoles caballeros de la próxima cosecha a 55.25. Teno al norte.

100 sacos de frejoles caballeros de la próxima cosecha, a $ 55.25 Teno al Norte.

200 sacos de frejoles caballeros de la próxima cosecha a $ 55.25. Teno al norte.

Santiago, 6 de Marzo de 1919.

El Secretario.

VEGA CENTRAL

DE LA SOCIEDAD DEL MERCADO DE LA VEGA

De la Sociedad del Mercado de la Vega

Revista diaria. Precios de venta de productos por mayor, término medio según calidad:

Acelgas, $ 0.60 a 0.90, docena de atados.

Arvejas, $ 12 a 16, el saco.

Alcachofas, $ 4 a 10 el ciento.

Apio ensalada, $ 0.60 a 1 atado de dos matas.

Ajos, $ 0.80 a 1 el mil.

Ají verde, $ 1.50 a 2.40 el saco harinero.

Berros, $ 0.10 docena de matas.

Betarragas, $ 10 a 14 el mil.

Cebollas cabezas, $ 1.80 a 4 el ciento.

Ciruelas, $ 7 a 10 el cajón.

Choclos, $ 1.60 a 3.80 el ciento.

Duraznos, $ 2.50 a 10 el ciento.

Higos frescos, $ 1.40 a 1.80 el ciento.

Lechugas, $ 3 a 5 el ciento.

Limones, $ 10 a 14 el ciento.

Melones, $ 20 a 40 el ciento.

Manzanas, $ 3 a 6 el ciento.

Orégano, $ 0.40 a 0.60 docena de atados.

Pimentón, 1.50 a 3.80 el ciento.

Papas cazuela, $ 14 a 16 100 kilos.

Papas amarillas, $ 13 a 16, 100 kilos.

Porotitos verdes, $ 8 a 10 el saco.

Perejil, $ 0.40 a 0.80 docena de atados.

Pepinos ensalada, $ 1.80 a 2.40 el ciento.

Peras, $ 7 a 10 el cajón.

Porotos granados, $ 7 a 10 el saco.

Quesos de toda leche, $ 6 a 24 la docena.

Repollos, $ 16 a 21 el ciento.

Rabanitos franceses, $ 0.10 a 0.15 el ciento.

Sandías, $ 15 a 30 el ciento.

Tomates, $ 0.80 a 1.50 el ciento.

Tunas, $ 3 a 6 el cajón.

Uvas, $ 0.30 a 0.40 el kilógramo.

Yerbabuena, $ 0.40 a 0.60 docena de atados.

Zanahorias, $ 0.50 a 1 el ciento.

Zapallos tiernos, $ 10 a 20 el ciento.

Zapallos del año, $ 40 a 110 el ciento.

MATADERO PUBLICO

Marzo 7.

ENCIERRA PARA HOY

Ayer se efectuó en los corrales del Matadero Público la siguiente encierra de ganado para la venta de hoy:

Ganado grande	
Bueyes	36
Novillos	53
Vacas	215
En vara	20
Total	324
Ganado menor	
Corderos	877
Cerdos	134
Terneros	46
Total	1057

PRECIO DE LAS CARNES

Marzo 6.

			Por kilos
Carne buey 1.a clase	1.06	a	1.108
Id. 2.a clase	0.98	a	1.05
Id. 3.a clase	0.50	a	0.95
Id. novillo 1.a clase	11.04	a	1.06
Id. 2.a clase	0.95	a	1.02
Id. 3.a clase	0.50	a	0.85
Id. vaca 1.a clase	1.06	a	1.05
Id. 2.a clase	1.00	a	1.05
Id. 3.a clase	0.50	a	0.95
Id. cordero 1.a clase	1.20		
Id. 2.a clase	1.00	a	1.10
Id. 3.a clase	0.70	a	0.90
Id. oveja 1.a clase	0.90		
Id. 2.a clase	0.70	a	0.80
Id. 3.a clase	0.40	a	0.60
Id. cabro 1.a clase	0.80		
Id. 2.a clase	0.69	a	0.70
Id. 3.a clase	0.30	a	0.50
Id. cerdo 1.a clase	1.20		
Id. 2.a clase	1.10	a	1.15
Id. 3.a clase	0.90	a	1.00
Grasa en rama	1.30	a	1.40
Sebo de ovejuno		a	0.90
Cuero vacuno, macho		a	2.00
Id. hembra		a	2.00
Id. ovejuno	40	a	60

pesos docena.

SOCIEDAD NACIONAL DE PESCA

PESCADO Y MARISCO VENDIDO Y PRECIOS COBRADOS EN EL MERCADO DE PESCADO Y MARISCO.

Calle San Antonio 774
(Sociedad Nacional de Pesca)
6 de Marzo de 1919.

Congrio colorado	$ 1.20
Id. negro	0.60
Rollizos	0.80
Viejas	0.80
Corbinas	1.20
Corbinillas	0.80
Jureles	0.80
Lenguados	1.50
Robalo	1.20
Jerguillas	0.80

Erizos, $ 4 y 5 la docena.

TRIBUNALES

CORTE SUPREMA

Movimiento habido en 6 de Marzo de 1919

1.a Sala.—2 Loyola con Vásquez confirmada. 3 Casa de Huérfanos con Fajardo, acuerdo. 1 no vista.

Don Augusto de Ramón con don Moisés Vargas M., alegaron en la 2.a y se anunciaron, don Osvaldo Hevia con don Alfredo Moreno en la 3.a

2.a Sala.—5 Morales con Soto en acuerdo. 6 Partición fundo Quisquelelfun, y Lalllué, Id. Las demás no vistas o suspendidas.

Los señores Franklin Otero y don Romilio Mardones, se anunciaron en la 6.a

Fallada de acuerdo: Carlos Laserre con Jouve Fréres y Co. c. forma, ha lugar, redactor señor de la Cruz.

Deserciones.

Santiago Vacellino con Antonio Villegas c. forma, Julia Niemeyer con Alfredo Rodríguez c. forma y fondo.

CORTE DE APELACIONES

1.a Sala.—1 Fisco con Cortés, confirmada; 2 Fisco con Villalónga, confirmada; 3 Monardes con Calderon, suspendida; 4 Luzara con Munita, suspendida; 5 Carvallo con herederas Leonor Chinchón, fallada.

Alegaron:

En la 1.a don Enrique Burgos con don Carlos Estevez.

En la 2.a don Bernardo Solar A. con don Rafael Lorca.

En la 5.a don Juan Miguel Ramírez con don Tito V. Lisoni.

2.a Sala.— 1 Rec. de hecho L. Labbé, acuerdo; 3 A. Schulz con F. F. C. C. del E., suspendida; 6 y 7 J. Fernández con L. Argomedo, sin estado.

No vistas las demás.

Alegaron:

En la 1.a don Santiago Lazo con don Francisco Walker y don Fernando Aldunate.

En la 1.a del Martes, don Tobías del Río con don Juan E. Montero.

3.a Sala.— 3 Pradel con Pradel, acuerdo; 4 Sanfuentes con Aránguiz, suspendida; 7 Silva con Blanco, suspendida; Behncke con F. F. del Estado, confirmada después de terminados los alegatos la 1.a de ayer.

Alegaron:

En la 1.a de ayer continuaron, don Ramón Luis Henríquez con don Luis Benavides.

En la 3.a don Eugenio Ortúzar con don Arturo Fernández.

4.a Sala.— 1 V. Scofani con J. Bolagno, trámite; 2 Suc. P. Pavez, suspendida; 3 J. Armijo con E. Vargas y otro, suspendida; 4 Suc. M. Otto, trámite; 5 D. Conbat con M. Soto, ale. pendiente; 6 Municipio Talcahuano con R. Rivera, suspendida; 7 I. Besoain con G. Arancibia, sin lugar casación; 8 Rec. de hecho M. Soto y otro, ha lugar; 10 E. Martínez con M. Soto, trámite; 11 F. Donoso y otro Nto. compromisario, trámite; 12 L. F. Ortiz con Carlos Briones, suspendida.

No vistas las demás.

Alegaron:

En la 5.a don Francisco Tapia con don Senesio Riquelme.

En la 8.a don Francisco Tapia.

SECRETARIA ALCALDE

Ingreso civil

Eusebio Maldazan con Santiago Vargas, Rancagua; Jenoveva Escobar con Santiago Vargas, Rancagua; Filomena Campos con Eugenio Campos, segundo juzgado; Fisco con José P. Alessandri, tercer juzgado; Luis Aldunate E. con Soc. Austral de Maderas, tercer juzgado; Carmela Biron, nombr. de partidor, tercer juzgado; Julio Seckel con José Marcos, tercer juzgado.

SECRETARIA FABRES

Ingreso criminal

Contra J. González, 4.o juzgado; contra D. Pérez, 4.o juzgado; A. Guerra, 4.o juzgado; contra J. Millán, 4.o juzgado; contra L. Covet, 2.o juzgado; contra V. Silva, 3.er juzgado; contra S. Hernández, 3.er juzgado; con M. L. Goimberg, 3.er juzgado; contra P. Aguilera, 3.er juzgado; contra E. Aiste, 3.er juzgado; contra F. Bustos, 3.er juzgado; contra F. Cañas, 2.o juzgado; contra P. Pizarro, 2.o juzgado; contra M. Pingros, 3.er juzgado; contra A. Rappel, 3.er juzgado; contra M. Pérez, 3.er juzgado; contra G. Fevres, 3.er juzgado; contra P. Moya, 2.o juzgado; contra C. Codos, 1.er juzgado; contra J. Donoso, 1.er juzgado; contra Hermenegildo Sarmiento, 1.er juzgado; contra don Astudillo, San Felipe; contra S. Pino, Rancagua; contra J. Celsi, San Fernando; contra E. Moya, Buin; contra J. M. Moya, Buin; contra J. M. Pacheco, Buin; contra A. Arancibia, Putaendo; contra L. López, Putaendo; contra J. de la C. Marínez, Petorca; contra J. Requinos, Putaendo; contra M. Arancibia, Petorca; contra P. Báez, Petorca.

Ingreso civil, no hubo.

PROCESO LOS RABUDOS

Visita

La Iltma. Corte en acuerdo extraordinario de fecha de ayer acordó prorrogar por tres meses el plazo de la visita que practica el señor Ministro don Santiago Santa Cruz, en el 1.er juzgado del crimen de esen el departamento con motivo del sumario sobre falsificación de títulos del fundo "Los Rabudos" y de los emás asuntos con él relacionados, confiriéndole al señor Ministro nombrado las mismas facultades que hasta ahora ha tenido.

RELATORIA DE LA CORTE

Anteayer se abrió en la Corte de Apelaciones de Santiago el concurso para proveer la vacante de relator, quedada por la promoción a fiscal de don Gabriel Lira Palma, que servía ese puesto.

Ya se han presentado al concurso los señores Malcom Mac-Iver y Carlos Orrego F., que hizo relación ayer en la primera sala.

CEMENTO "MELON"

Unicos Depósitos autorizados para vender nuestro
CEMENTO, los señores:

BALFOUR LYON y Cía., Alameda 1751, frente a Castro.
BARRACA "LA INDEPENDENCIA", del señor Cristino Alonso, Independencia N.o 734.
BARRACA "LA SAN DIEGO", de los señores M. ESCOBEDO y Cía., San Diego N.o 2320.
BARRACA "LA REPUBLICA", del señor MANUEL ESCOBEDO, Avenida República 717.
G. LARIOS y Cía., BARRACA "LA MAPOCHO", Mapocho 1645.— CASA LARIOS, Delicias 2843.— BARRACA "EL SIGLO", Molina 77.
LLOBET LUIS, Morandé 795.
LAZO ROMULO, Arturo Prat 1099.
SOCIEDAD NACIONAL DE BUQUES Y MADERAS.—BARRACA VENEGAS, Tarapacá 851.— BARRACA ALAMEDA, Delicias 3480.— BARRACA CHILE, Vicuña Mackenna 640.— BARRACA EL GLOBO, Delicias 2967.— BARRACA LA VEGA, Salas 150.
COMPAÑIA GENERAL COMERCIAL, Morandé 352—Av. Yungay 3241.— VICUÑA MACKENNA esquina Av. Matta
BARRACA EL PLANETA, del señor RAMON SAEZ, Maestranza 783.
BERGUECIO EULOGIO, Mercería EL GALLO, San Diego 432.
CLAUDIO CARAVES y Cía., Independencia 1060.
ALFREDO ALBORNOZ, San Bernardo, O'Higgins 120.

Y no respondemos por lo tanto de la calidad del cemento vendido por otras personas. Hacemos esta advertencia debido a la existencia en plaza de cemento "Melón" falsificado.

EL PRECIO DE VENTA en los depósitos salvo sufra una alteración, siendo por ahora de $ 21.30 oro los tres sacos (igual a un barril) puesto en cualquiera de los depósitos mencionados.

El precio por carros completos es hoy día de $ 20 oro sellado chileno, puesto en Calera, los tres sacos.

Sociedad Fábrica de Cemento de El Melón Bandera núm. 185

EL DEPARTAMENTO DE AVISOS
Atiende de las 9 hs. a las 22 hs.
(Hora antigua: 9 A. M. a 10 P. M.)
TELEFONO 3113

AVISOS ECONOMICOS

Descuentos: De 5 a 10 publicaciones seguidas, 5%.—De 11 a 20 10%.— De 21 a 30, 15%

AVISOS ECONOMICOS
TARIFA
Cada palabra (mínimum
palabras por aviso)

DEPORTES

FOOTBALL

CIFUENTES INFANTIL F. C. — Los registros están abiertos en M. de Rozas 3431, de 19.30 a 23.30 horas.

REGRESO. — De Valdivia regresó a la capital el señor Oscar González Rioseco, miembro honorario del Small Star.

APERTURA DE TEMPORADA.— El Borgoño F. C. abrirá la temporada con un encuentro que tendrá el Domingo próximo con el Eleuterio Ramírez. Jugarán los primeros y segundos equipos.

SAN JUAN DE CHENA CONTRA MUEBLERIA PARIS. — Este último está concertando un encuentro con el primero de los nombrados.

MUEBLERIA PARIS CONTRA U. REPUBLICA. — Jugarán un amistoso el Domingo próximo.

NUEVO CAPITAN. — En reemplazo del señor J. Gutiérrez, fué nombrado capitán del U. República 2.o el señor F. Sepúlveda.

A FIRMAR LOS REGISTROS. — En López 535 están abiertos los registros del A. Prat Infantil.

Los del Iberia Infantil están abiertos en Huemul 1253, de 13 a 15 horas.

SE LE NECESITA. — En la Secretaría del Barcelona Star F. C. Av. Ecuador 3448, de 20 a 21 1|2 horas, se necesita al señor Humberto Araya.

DESEA JUGAR. — El Loma Verde F. C. desea jugar un amistoso con el Iris Sporting Club 1.o y 2.o el Domingo próximo, en la tarde. La Secretaría del Loma Verde está en Recoleta 1408.

ASOCIACION DE FOOTBALL DE SANTIAGO. — Hasta el 31 del presente se recibirán inscripciones para las competencias de esta corporación. La nota en que se solicite la inscripción deberá llenar los siguientes requisitos:

1) Indicación de los equipos que se desean inscribir.
2) Nómina completa de socios con sus direcciones y profesión u oficio.
3) Colores del uniforme.
4) Listas de jugadores con indicación del equipo a que pertenecerán.
5) Firmas de los jugadores en los formularios impresos.
6) Nómina de directores y dirección postal del club.
7) Cuota de incorporación y derechos de formularios.

Durante el mes de Marzo cada formulario pagará veinte centavos y durante el mes de Abril cincuenta centavos, para la formación del fondo de socorros.

Las cuotas de inscripción para las distintas series son las siguientes:

Copa Unión A, treinta pesos.
Copa Chile, treinta pesos.
Copa Unión B, treinta pesos.
Copa Independencia A, veinte pesos.
Copa Arauco, veinte pesos.
Copa Independencia B, veinte pesos.
Copa Miguel Blanco, diez pesos.

La Copa Unión constituye el más alto trofeo de la Asociación, y se jugará indefinidamente en la primera serie por el honor de inscribir en ella el o los nombres de los equipos que la ganen en cada temporada. En la misma forma se procederá con los otros trofeos permanentes: copas, Chile, Independencia y Miguel Blanco.

En cada una de las secciones en que se subdividan las series se otorgará a los equipos que ocupen el primero y segundo puestos, un diploma de honor para el club, otro para el presidente y once diplomas para los jugadores.

En cada una de las secciones en que se subdivida la competencia de la Copa Unión, se otorgará a los clubs y a los once jugadores de los equipos que ocupen el primer lugar, una fotografía del cuadro vencedor con la Copa.

En la Copa Arauco sólo podrán inscribirse los segundos equipos de los clubs que tengan su primero en la Chile; en la Independencia B los que tengan su primero en la Unión B y en la Independencia A los que tengan su primero en la Unión A; la Copa Miguel Blanco es para los terceros equipos de los clubs que tengan su primero y segundo en las respectivas series superiores.

Las inscripciones se reciben diariamente, de 10 a 12 y de 14 a 18 horas, en Santo Domingo 1223, donde se proporcionan los formularios para las firmas.

El Directorio y la Comisión de Receso sesionarán el Martes próximo, a las 18 horas, en el local antes indicado.

MORRISON F. C. — En sesión celebrada el 4 del presente, ha quedado elegido el siguiente Directorio, que regirá los destinos de este club durante el año 1919:

Directorio honorario: presidente, señor Frank Morrison.

Directores, señores: Jorge Elder, Alfredo Elder, Juan Mackenzie, Enrique Patterson, Marcos Thomas, Carlos Lecoy, Alejandro Peebles, Manuel Carmona, Archer D. Jones, Augusto Silva Clifton, H. J. Lane y Gerardo Carvallo.

Directorio efectivo. — Presidente, señor Manuel Cunningham; vicepresidente, señor Nicanor Quevedo; secretario, señor Gabriel Valle; prosecretario, señor Víctor Domingo Mecho; tesorero, señor Alfredo Navarrete; protesorero, señor Manuel Delgado; capitán, señor Osvaldo Sasmay; vicecapitán, señor Fidel Zeballos.

LIGA INFANTIL DE FOOTBALL —A las 21 horas de hoy se reunirá en sesión ordinaria, en los salones de "El Diario Ilustrado", el directorio de esta corporación.

Se recomienda la asistencia a los delegados de los clubs Guacolda, 1.o de Mayo y Washington.

RAPIDO F. C. — Con este nombre se ha fundado un nuevo club. La secretaría funciona en Victoria 590.

POR EL TROFEO VICTOR M. PLAZA. — El 23 del presente se disputará el trofeo donado al Small Star F. C. por el señor Víctor M. Plaza. Este club realizará ese día un paseo campestre en el que, además, se disputarán once medallas obsequiadas por el señor T. Pamessis.

VEGA CENTRAL 2.o CONTRA FRIGORIFICO 2.o — Estos equipos jugarán el Domingo próximo en la cancha del Santiago.

VESTIMENTA DEPORTIVA. — En los torneos deportivos, en los partidos de balompié y en cualquiera manifestación atlética que exija a sus cultores cierta libertad de acción, es lógico suponer que la indumentaria ha de ser amplia y ligera. Desgraciadamente, nos ha sido dado observar que esta necesidad no es tenida en cuenta por algunos y demasiado fielmente interpretada por otros, que exageran la nota tocando los límites de lo inmoral y lo ridículo.

Esta prueba evidente de mal gusto produce un pésimo efecto en las numerosas espectadoras que presencian los juegos.

Esos atletas, poco escrupulosos, que suponen que las ropas ligeras han de ser tan escasas que, so pretexto de mayor comodidad, no estén en consonancia con la decencia, deben ser severamente apercibidos por las directivas de las instituciones en que militan, pues, de seguir así, no ha de estar lejano el día en que alguno de los que con más calor ha tomado lo de las "ropas ligeras", exhiba su apostura más o menos gallarda y atlética vestido, únicamente, con la clásica hoja de parra o, simplemente, de... aire...

LIGA NACIONAL DE FOOTBALL. —El Directorio de esta corporación se reunirá hoy, a las 19 horas, en la oficina N.o 1 de esta imprenta. A esta reunión deben asistir los delegados de los clubs General Bulnes y Coquimbo.

EXCURSIONISMO

ASOCIACION DE EXCURSIONISTAS Y EXPLORADORES DE CHILE. — Cita a junta directiva para esta noche, a las 21.30 horas, en San Diego 407.

La orden del día señala diversos asuntos de vital importancia, y se tomarán diversos acuerdos de interés para las instituciones afiliadas, por lo que se ruega la asistencia a todos los señores directores.

Especialmente se cita a los señores José del Valle, Juan Madero y Carlos Carranza, a quienes se les aplicará el artículo respectivo de los estatutos en caso de inasistencia.

CUERPO DE EXCURSIONISTAS LOS PIRINEOS. — La última junta general de esta progresista institución trató de diversos asuntos que damos a continuación:

Se dió cuenta de las diferentes fiestas con que celebró la Asociación de Excursionistas su primer año de vida, y que terminaron con la excursión a Apoquindo, donde los excursionistas de este Cuerpo se adjudicaron el primer puesto en la ascensión de competencia a un cerro y en el campeonato atlético.

La junta general dejó constancia de sus aplausos para los señores Ismael de la Barra y Paulino Román, que se distinguieron en las diferentes pruebas.

Se dió cuenta también de la entrega de un estandarte, bandera chilena, que hará el distinguido socio cooperador don Bernardo Revel, a fines del presente mes.

La sala tributó un aplauso al señor Revel por su valioso obsequio.

En seguida se tomaron los siguientes acuerdos:

1.o Comisionar al secretario para que organice el acto que se efectuará con motivo de la entrega del nuevo estandarte.

2.o Incorporar como socio activo y cooperador, respectivamente, a los señores Ernesto Flores G. y Desiderio Troncoso C., dándoles un voto de aplauso; y

3.o Tratar en la próxima sesión la excursión de este mes.

CLUB EXCURSIONISTA EL AGUILA. — Por orden del presidente, cítase a junta general extraordinaria para el Viernes 7 del presente.

Se recomienda la asistencia por haber asuntos importantes que tratar.

EXCURSION A CONCHALI.—Con todo entusiasmo se preparan los socios del Cuerpo Santiago para asistir a la excursión a Conchalí, que se efectuará el Domingo próximo.

Conforme a lo acordado, se partirá el Sábado, a las 22 horas, de "La Opinión".

AUTOMOVILISMO

AUTO Y AERO. — Está en circulación el número 87 del interesante quincenario "Auto y Aero", presentado esta vez en forma atrayente y original. El nutrido material de automovilismo consulta las últimas novedades del ramo, y se insertan novedosas impresiones de aviación.

Forma la atracción especial de esta edición el cómputo exacto de las pruebas deportivas en los Estados Unidos, y consideraciones de orden técnico a este respecto.

Damos a continuación el sumario:

La Copa Sucesos y la Copa Chevrolet. — Los raids por la Patagonia. — Los viajes en automóvil de Valparaíso a Santiago. — Nueva Zelandia tiene un Ministerio de Turismo. — Los caminos chilenos y el automóvil. — El Atlántico cruzado por los hombres pájaros. — Carreras de automóviles en el Uruguay. —Muerte de León Morane. — Gran demanda por neumáticos americanos. —La inflación correcta de los neumáticos prolonga su duración. — Historia de los caminos pavimentados. — La vida a 29,000 pies de elevación. — Por qué debe aceitarse el distribuidor. — Ancho de las calzadas. — Revista de las carreras en 1918 en los Estados Unidos. — Algo sobre los motores. — Límites de las pendientes. — Incombustibilización de maderas y tejidos. — Propietarios de automóviles.

CICLISMO

EL TORNEO CICLISTA DEL 16.— He aquí el programa de las carreras que se llevarán a efecto el Domingo 16 del presente:

1.a Carrera. — Juniors no ganadores de primeros premios. — 4,000 metros.
2.a Carrera. — Seniors. — 5,000 metros.
3.a Carrera. — Juniors ganadores de premios. — 5,000 metros.
4.a Carrera. — Campeones. — 5,000 metros.
5.a Carrera. — Seniors — 10,000 metros.
6.a Carrera. — Juniors todo competidor. — 15,000 metros.
7.a Carrera. — Campeonato interclub. — 30,000 metros. (4 corredores por club).

CITACIONES

CITAN A SESION:

Eleuterio Ramírez. F. C. — Directorio para hoy, a las 21 horas, en Sotomayor 119.

Tricolor Royal. — Junta general para hoy, a las 20 horas, en Andes 2862.

Sport y Progreso F. C. — Directorio para hoy, a las 21 horas, en el local de costumbre.

A. Prat Infantil. — Junta general para el Domingo, a las 9 horas, en casa del presidente.

Barcelona Star F. C. — Junta general hoy, a las 19 1|2 horas, en Av. Ecuador 3448.

Los Carrera F. C. — Junta general hoy, a las 20.30 horas, en Valparaíso 1176.

Unión Teatral Femenino F. C.— Junta general para el Domingo 9 del presente, hora y local de costumbre.

Unión Teatral F. C. — Junta general para hoy, a las 21 horas, en el local de costumbre.

Unión Centenario F. C. — Junta general para hoy, a las 20.30 horas, en Rosas 1049.

CITAN A JUGAR:

Club Atlético Empleados de Gath y Chaves. — Jugadores del 1.o y 2.o para el Domingo, a las 8.30 horas, en su cancha.

Competidor Atlético. — Jugadores para el Domingo, a las 15.30 horas, en el Parque Cousiño, puerta principal.

SOCIABILIDAD OBRERA

Consejo Federal N.o 7. — El Directorio acordó llevar a efecto una velada literario - musical a beneficio para la compra del estandarte que tendrá lugar el 16 del presente en el Teatro de la Federación de Zapateros, a las 21.15 horas.

Sociedad B. Vicuña Mackenna, de Cigarreros de ambos sexos y ramos similares. — Esta institución ha acordado llevar a efecto un paseo campestre para celebrar el 33.o aniversario de su fundación.

Este paseo se hará el 16 del presente. La cuota personal es de cinco pesos, la que debe estar cancelada el 13 del actual.

Cítase al Directorio para el Domingo 9, a las 16 horas.

Sociedad Igualdad y Trabajo. — En sesión de Directorio celebrada el 4 del presente, presidida por el señor Carlos A. Martínez, se tomaron los siguientes acuerdos:

Aceptar la rehabilitación del exconsocio señor Carlos Vera;

Pasar la renuncia a junta general del secretario, señor Luis D. Olivares;

Declarar acéfalo el puesto de director del señor Ernesto Cáceres;

Enviar una nota de felicitación al señor Agustín Edwards, benefactor de la Escuela Nocturna.

Unificación de sociedades. — Entre las comisiones designadas por las sociedades Federación 1.o de Mayo, Unión de Carpinteros en Resistencia y Unión Federal de Mueblistas, para tratar de su unificación, se ha acordado dar una serie de conferencias con el fin de ilustrarse estas comisiones en la materia de unificación en que están empeñadas.

Estas conferencias se han fijado para los días Miércoles y se darán en el local de la Unión Federal de Mueblistas, Avenida Matta 792.

CEMENTOS - MADERAS - CAL PRECIOS MUY BAJOS
Matucana 1161.-JOSE AGUILÓ

Quedó, asimismo, acordado que la Unión de Carpinteros en Resistencia designe el conferencista para el próximo Miércoles.

La entrada es libre.

Unión de Estucadores en construcción. — Se avisa que desde las 19.30 horas de hoy, se están pagando las acciones en Santa Rosa 278.

Centro Recreativo Luz y Progreso. — Mañana se efectuará la gran velada y baile social en el Teatro de la Sociedad Comerciantes del Mercado Central, Andrés Bello 951, que esta institución ha organizado a beneficio de sus fondos sociales.

Unión Obrera y Ramos Similares. (San Bernardo). — El 26 del pasado mes quedó elegido el cuerpo directivo que tendrá a su cargo por el año 1919 la administración social.

Sesiones de Directorio y juntas generales los Miércoles de cada semana a las 21 horas.

Federación de obreros de ambos sexos Cervecerías Unidas. Sección Providencia. — Se ha formado una Asociación de obreros y obreras de las Cervecerías Unidas, que se denominará Federación de obreros ambos sexos Cervecerías Unidas, Sección Providencia. Su principal objeto será procurar el mejoramiento social e intelectual y económico de sus asociados, por todo medio legal.

En la elección resultaron los siguientes señores:

Presidente, señor Juan Fco. Adriazola; vicepresidente, señor Pedro Aspéd; secretario general, señor Julio Schmidt; tesorero, señor Juan A. Marzaréz; prosecretario, señor Luis Martínez; directores, señores: Pedro 2.o Agnello, Alfredo Guerrero, Humberto del Río, Pablo Ortiz, Exequiel Palma, Raúl Devvoigne, Guillermo Krausse, Carlos Sarmiento y Luis Hernández.

Comisión revisora de cuentas: señores Arturo Orellana, Estéban Morel y Juan Berríos.

Miembros de sanidad: señores Roberto Hernández y Oscar Urrutia.

El Domingo, Asamblea general.

CITACIONES

Federación de Chauffeurs de Chile. —Cítase a junta general extraordinaria de socios para hoy, a las 21 horas, en el nuevo local social, Miraflores 161, entre Agustinas y Moneda.

A esta reunión concurrirá el abogado y presidente honorario, don Arturo Alessandri Rodríguez.

Academia Coreográfica Estrella de Chile. — Hoy, a las 21 horas, habrá junta general para dar cuenta del movimiento habido durante el mes de Febrero. Se encarece la asistencia a todos los socios.

El Domingo próximo se efectuará el paseo a San Antonio. Por este motivo, el baile que debía efectuarse ese día queda suspendido.

Sindicato de Mecánicos y ramos similares. — Cítase a reunión para hoy Viernes 7 del presente, a las 21 horas, a los socios de este Sindicato.

Sindicato de Zapateros, Talabarteros y similares. — Cítase a reunión para hoy Viernes 7 del presente, a las 21 horas, a los socios de este Sindicato.

Sociedad Unión y Protección de Estucadores. — Cítase a junta general para el Domingo 9, a las 14 horas.

Sindicato de Estucadores y ramos similares. — Cítase a reunión para hoy, a las 17.30 horas, a los miembros de este Sindicato.

Sociedad de Pintores en Resistencia. — Cítase al gremio y asociados a junta ordinaria para hoy, a las 21 horas. Local: San Francisco N.o 180.

Centro Familiar La Aurora. — Hoy junta general extraordinaria, a las 21.30 horas.

Federación de Carpinteros 1.o de Mayo. Arturo Prat 791 altos. — Cítase al Directorio a sesión para hoy a las 21 horas.

Cítase, además, a junta general para el Domingo 9, a las 10 horas.

Todo socio antiguo que quiera volver al seno de esta institución, puede concurrir a la sesión del Domingo y será atendido por la Mesa directiva.

Sociedad Camilo Henríquez. — Cítase a sesión de Directorio para hoy, a las 20.30 horas, y también a las diversas comisiones recién nombradas.

Sociedad de Artesanos La Unión. —Cítase a junta general extraordinaria para el Domingo 9 del presente, a las 15 horas, con el objeto de elegir varios directores y prestar su aprobación al proyecto presentado por la sección de sanidad referente a la rebaja en el pago de las recetas y específicos.

Unión Gremial de Cerrajeros, Herreros y Ayudantes. — Cítase a asamblea general para hoy, a las 19 horas. Local: San Francisco 180.

Unión de Modelistas. — Se cita a sesión para hoy Viernes, a las 19 horas, en el salón de costumbre.

Centro Recreativo Centenario de Maipo. — Cítase para hoy a junta extraordinaria de Directorio, a las 21 horas.

Mañana Sábado, baile social, a las 21.30 horas, con batalla de serpentinas.

Partido Obrero Socialista. — Para hoy, a las 21.30 horas, se cita a todos los miembros de este partido a sesión extraordinaria. Se cita en especial al señor Manuel Hidalgo.

Comité pro-abolición ley de residencia. — Para el Sábado a las 21.30 horas se cita a todos los delegados de sociedades obreras a fin de tratar sobre la continuación o disolución del comité pro-abolición ley de residencia.

BOMBAS

9.a COMPAÑIA DE BOMBEROS. — Cito a la compañía a reunión extraordinaria para el Viernes 7 del presente a las 21 1|2 horas. El secretario.

11.a COMPAGNIA POMPIERI. POMPA Italia.— Convoco la Compagnia ad accademia generale ed esercizio per Venerdì 7 corrente mese, alle ore 21. Accademia preparatoria per l'esercizio colla Cristoforo Colombo di Valparaíso. Uniforme di lavoro. Riunione in quartiere. Raccomandasi caldamente l'assistenza. —L'Aiutante.

Avisos Económicos

NUEVOS

ALQUILO ESPLENDIDAS CASAS en las siguientes calels: Rosas, casa en altos, 5 piezas. Canon 85 pesos. Rosas, casita en bajos, una gran pieza y patio, 45 pesos. Rosas, almacén esquina Maturana con piezas de habitaciones, 150 pesos. Maipú, casa en altos 6 piezas. Canon 130 pesos. M. Rodríguez, casa 6 piezas. Canon 100 pesos. Fariña, cocheras, 135 pesos.

SE VENDE CASA NUEVA CON facilidades, a una cuadra del templo de San Antonio. Verla, Carmen 1752. Tratar: Tarapacá 728. 948-c-11

CENTRAL ARRIENDO DOS PIEZAS a caballero o matrimonio solo, Alonso Ovalle 841. 947-c-9

INGLES: CLASES A $ 10 MENSUALES. San Diego 416. 943-c-8

NECESITO SIRVIENTA, TODO servicio, poca familia, buen sueldo. Recoleta 442. 942-c-7

DE OCASION VENDO CASA EN calle Rogelio Ugarte, tiene siete piezas, y anexos, luz eléctrica, cerca línea tres carros, 3,000 pesos contado resto muchas facilidades. Los interesados que quieran ahorrarse el pago de comisión pueden tratar directamente con el dueño Cochrane 374. 937-c-8

OFICINA CHICA CENTRAL PREfiero puerta calle. necesítase. E., Correo 5. 949-c-9

DESCUENTO LETRAS A PERSOnas de completa garantía. Casilla 7565. — L. R. 936-c-9

CLUB DE CHALETS MACUL: Sitios con grandes facilidades de edificación, por 40 pesos mensuales.

CLUB DE CHALETS MACUL: SItios edificados, con derecho sorteo. Moneda 1118. 934-c-8

OFRECEMOS. — BUENAS COCIneras, para piezas, comedor, niñeras, mozos, oficina empleo "La Rápida". Calle Castro 23. 933-c-7

EMPAJADORES DE DAMAJUAnas se necesitan. San Diego N.o 2197. 931-c-8

PINTOR SE OFRECE TRABAjos baratos, exactos, al campo. Bogh. Correo Central. 225-c-7

SEÑORITA JOVEN, HONORAble, recomendada se necesita, para abril, para cuidar niño grande en casa de familia distinguida. Dirigirse: casilla 2206. 926-c-7

DENTISTAS: MAQUINA ELECtrica $ 350, braquet 40; vendo. Santo Domingo 955. 927-c-7

PROPUESTAS

MUNICIPALIDAD DE SANTIAGO. Locales para escuelas.— De orden de la Alcaldía se piden propuestas públicas para la adquisición de dos propiedades, edificadas o no, para Escuelas Municipales, conforme a las bases que pueden consultarse en la Direcicón de Obras Municipales y en esta Tesorería. Las propuestas se abrirán el día 1.o de Abril próximo a las 16.30 horas en la Sala de la Alcaldía. Santiago, 4 de Marzo de 1919. El Tesorero Municipal. 29-C

SE PIDEN PROPUESTAS PUBLIcas por especies para las policías fiscales. Estas se abrirán en la subsecretaría del Ministerio del Interior el 10 del presente a las 14.30.

Bases en la Inspección General de Policías. — El Inspector General. 10-C

MUNICIPALIDAD DE SANTIAGO. —Mercado Central. — De orden de la Alcaldía, se piden propuestas públicas para la instalación de un frigorífico en el Mercado Central, con arreglo a las bases que se pueden consultar en la Dirección de Obras Municipales y en esta Tesorería. Las propuestas se abrirán el 17 de Marzo, a las 16 1|2 horas, en la Sala de la Alcaldía Municipal. — Santiago, a 1.o de Marzo de 1919. — El Tesorero Municipal. 16-C

AVISO. — POSTERGACION DE propuestas para adquisición de rodillos. — Postérgase hasta el 1.o de Mayo las propuestas pedidas con fecha 4 del presente para la provisión de siete rodillos aplanadores de caminos, que debían abrirse el 1.o de Abril próximo. Las propuestas se abrirán ante los interesados que concurran, en la Inspección General de Puentes y Caminos de la Dirección de Obras Públicas, a las 14 horas del día indicado. — Santiago, Febrero 28 de 1919. — El Secretario General. 21-C

DIRECCION GENERAL DE OBRAS PUBLICAS. — REGADIO. — Propuestas para la construcción de un canal en la Escuela de Minas de Copiapó. — Se piden propuestas públicas para la construcción de un canal de aducción que dotará de agua, destinada a la fuerza motriz, a la Escuela de Minas de Copiapó.

Las propuestas se abrirán el 14 de Marzo próximo simultáneamente en la Intendencia de Atacama, a las 16 horas y en la Dirección de Obras Públicas.

Bases y especificaciones se pueden consultar en la Dirección de la Escuela y en la Dirección de Obras Públicas, Inspección General de Regadío.

Santiago, 28 de Febrero de 1919. **—El Secretario General.**

MUNICIPALIDAD DE SANTIAGO —Bencina para automóviles. — De orden de la Alcaldía, se piden propuestas públicas para la adquisición de bencina, aceite, grasa y parafina para el consumo de los automóviles municipales durante el presente año, con arreglo a las bases que se pueden consultar en la Dirección de Obras Municipales y en esta Tesorería.

Las propuestas se abrirán en la Sala de la Alcaldía el 11 de Marzo próximo a las 16 y media horas.

Santiago, a 24 de Febrero de 1919. — **El Tesorero Municipal..** 11-C

MUNICIPALIDAD DE SANTIAGO. —Transformación de oficinas. — De orden de la Alcaldía se piden propuestas públicas para hacer la transformación de la sala de despacho de la Alcaldía y oficinas de les, con arreglo a las bases y especificaciones que se pueden consultar en dicha Dirección y en esta Tesorería. Las propuestas se abrirán el día 12 de Marzo próximo, a las 16 1|2 horas en la Alcaldía Municipal. Santiago, a 20 de Febrero de 1919. —El tesorero municipal. 7-C

OCUPACIONES

SE NECESITAN EMPLEADOS

AMA DE LECHE PARA GUAgua de un mes necesito. Avenida Manuel Montt 69. 920-C-8

BUENA COCINERA SE NECESIta. Delicias 325. 876-c-9

BUENAS ARMADORAS Y REMAtadoras de camisas, se precisan. Compañía 1060. 903-c-12

COSTURERA PARA TRAJES DE señora, necesítase. Serrano 71. 7-C

OCUPACIONES

OFRECEN SUS SERVICIOS

SEÑORA VIUDA SE OFRECE regentar casa caballero o señora sola. H. M., Correo 7. 915-C-7

ARRENDAMIENTOS

JOVEN HONORABLE, SOLO, DEsea arrendar quinta pequeña en Ñuñoa o Los Guindos; tenga galpón apropiado para establo o con facilidades para construirlo. Bartolomé Cañas 2324, Ñuñoa. 910-C-7

ARRIENDASE UNA O DOS PIEzas con o sin muebles. Serrano 71. 7-c

PENSIONES

CON PENSION ARRIENDO UNA o dos piezas comunicadas, independientes, balcones calle, hall, luz eléctrica. Casa familia. Moneda No. 639, próximo cerro. 907-C-7

FAMILIA OFRECE PIEZA CAlle. Pensión. Recoleta 287. 912-C-7

CASA DE FAMILIA, ARRIENDA piezas con pensión. Blas Cañas No. 457 entre Carmen y Lira. 916-C-7

CASA CENTRALISIMA, FAMILIA honorable, magnífica pensión $ 90, pieza sola $ 30. San Pablo 1549. 7-C

ESPLENDIDA PENSION PIEZAS amobladas, cuatro platos almuerzo, cuatro comida café desde $ 75 mesa $ 50. San Diego 136. 898-c-7

MEDICINA

INYECCIONES, LAVADOS, CUraciones. San Diego 136-A. 11-c

SIFILES: INYECCIONES INTRAvenosas. Neosalvarsan. Atendido profesional especialista. Libertad No. 958. x-690-9-C

BLENORRAGICOS. AVERIADOS Para curar radicalmente y prevenir el contagio daremos a conocer el nuevo método científico por medio del ejemplar "La Blenorragia y su tratamiento" enviado gratuitamente a quien lo solicite. En pliego cerrado, discreción absoluta, contra franqueo, 10 centavos. Monument Chemical Co., London. Casilla 2196, Santiago. 7-C

DINERO EN HIPOTECA

PROPORCIONASE DINERO CON o sin hipoteca. Compañía 1034, oficina 3. 906-C-7

COMERCIO E INDUSTRIAS

GRAN FABRICA ROPA BLANCA Monjitas 865; ofrecemos delantales colegiales, brin blanco y negro; vestiditos, blusas. Ropa de cama, ajuares bautizo, ropita guaguas. Precios baratísimos. Remitimos provincias. Casilla 2414. Descuentos por mayor. 908-C-15

CAÑONES DE FIERRO FUNDIdo de 12" por 3|4" diez metros, en perfecto estado, necesítase. L. Sánchez. Lira 116. 874-c-7

TERNOS CASIMIRES INGLESES entrega pagándolos mensualmente. Cooperative Sastrería. Agustinas No. 855. x-708-9-C

CALENTADORES DE BAÑO A leña, muy económicos, agua caliente se obtiene inmediatamente, si desea verlo funcionando pase a fábrica Chacabuco 11. Teléfono inglés, 188. Estación. 865-c-7

INSTRUCCION

INSTITUTO, KINDERGARTEN Santiago. Castro 49. Director sacerdote. Internos, medio-pupilos, externos desde 4 años. Kindergarterinas, profesores titulados, automóviles, matrícula abierta.

"INSTITUTO SAN MARTIN", San Martín 67, Teléfono inglés 213. Matrícula abierta. Humanidades, preparatorias y Kindergarten. Internos, medio-pupilos y externos. Exámenes válidos. 953-c-71

INSTITUTO ITALIANO, LORD Cochrane 104-108. Secciones femenina y masculina completamente separadas. Admite externos, medio pupilos e internos y comprende Kindergarten, clases preparatorias y humanidades. La matrícula está abierta todos los días de 9 a 12 y de 2 a 5 P. M. Pídase prospecto.

CHILLIAN COLLEGE. CARMEN No. 456. Matrícula abierta. Kindergarten preparatorias y primer año de humanidades para niñas y niñitos. Clases principiaron 3 de Marzo.—**La Directora.** 9-C

$ 10 MENSUALES POR 4 CLASES semanales de inglés, contabilidad o taquigrafía. Mañana, tarde y noche, Bandera 75. 913-C-8

CONTABILIDAD, COMERCIO, taquigrafía, humanidades, idiomas. Matrícula abierta. Instituto Comercial. Bandera 575, departamento 34 Francisco Javier Sánchez, director. 894-c-7

INSTITUTO SUPERIOR DE COmercio. Establecimiento fiscal de enseñanza comercial gratuita. Amunátegui 126. Casilla 87. Cursos elemental, medio y pedagógico, a los cuales se ingresa según preparación. Matrícula abierta de 9-11 y de 14-16 horas. Exámenes entre 10 y 14 de Marzo. Las clases comenzarán el Lunes 17 del presente, a las 8 horas. El Director. 14-C

INTERNADO BARROS ARANA. —Todos los exámenes previos tendrán lugar el día 12 de Marzo. Los exámenes de repetición tendrán lugar en las fechas siguientes; Marzo 14: Ciencias Naturafía, Instrucción Cívica y Matemáticas; Marzo 14: Ciencias aNturales, Física, Química, Inglés y Alemán, Marzo 15: Historia y Geografía y Francés. La matrícula estará abierta desde el 1.o de Marzo de las 14 a las 17 horas (2 a 5 P. M.). Las clases empezarán el Lunes 17 de Marzo. 4917-12-c

"COLEGIO EUROPEO", PARA señoritas. Sección Infantil para niñitas. Alameda 2266. Internas, medio-pupilas, externas. Exámenes universitarios. Francés obligatorio. Las alumnas podrán rendir exámenes de música en el Conservatorio Nacional. Matrícula de 9 a 11 y de 13 a 16 horas. Prospectos. 11-c

CURSOS COMERCIALES PARA alumnos (otros especiales para señoritas, atendidos por profesoras de Estado, por los mismos precios, además, piano,) elemental, inferior medio y superior, por $ 17,50, $ 20, $ 25 y $ 30 mensuales, respectivamente, Estúdiase contabilidad comercial (o bien, agrícola, bancaria, salitrera, minera, militar, industrial, oro y billetes, de sociedades colectivas, en participación, comanditarias o anónimas, aritmética comercial, castellano, inglés, francés (alemán, italiano, latín o griego), taquigrafía, redacción mercantil, caligrafía, geografía comercial, moral, escritura máquina, todos juntos. Instituto Mercantil, Bandera 287, esquina Huérfanos. Teléfono Inglés, 273. El 1.o en Chile en su género, según la estadística oficial. 8-C

INSTITUTO DE SORDO-MUDOS y de Ciegos. — Internado gratuito. Educación general y profesional. Matrícula: 9 a 11; 3 a 6. Santa Victoria 380. 30-C

LICEO LA ILUSTRACION. — VIcuña Mackenna 569. Está abierta la matrícula, clases el 6 de Marzo. Kindergarten, preparatorias y humanidades. Externado y medio pupilaje. 4927-27-c.

Novarsenobenzol Billon

DOSIS	0.15	0.30	0.45	0.60	0.75	0.90
PRECIO	$ 4	7	9	11	13	15

La serie completa $ 50 m/c

Recibieron; JORRY Hnos.

Representantes de fábricas europeas

Santa Rosa 65 -:- Casilla 3421 -:- Santiago

LICEO AMERICANO PARA NIñas, Santa Rosa 144. — El más acreditado de los liceos particulares para señoritas, por su seriedad, en la enseñanza, disciplina, moralidad y excelente profesorado. El único que tiene curso completo de humanidades, preparatorias, kindergarten, y economía doméstica. Internado, medio-pupilaje, externado. Matrícula abierta. Clases, 12 de Marzo. — Pídase prospectos, casilla 2749. Laura Vargas Ravanal, directora. x-739-10-c

PROPIEDADES

CASA VENDO EN TRES MIL PEsos, con cinco piezas. Cuevas 1444. 7-c

CARRUAJES CABALLOS

VENDO DOS VICTORIAS LLANta de goma, en buen estado. Recoleta 530. 8-C

VENDO DOS AUTOMOVILES Overland y un Maxwel, precios bajos. Recoleta 530. 8-C

DOS AUTOS DODGE, ACTUALmente trabajando: vendo de ocasión, Esperanza 1055. x-845-c-6

COMPRA-VENTA

DE MUEBLES Y OBJETOS VARIOS

PIANOS DE LA AFAMADA MARca Brewster, recibió César Rau. Unico agente, Moneda 1375. 917-C-7

VENDO BILLAR COMPLETO. REcoleta 530. 8-c

VENDO MAGNIFICA GASIFIcadora y tapa corona. Recoleta 530. 8-C

VENDO UN MOTO. RECOLETA 530. 8-C

VENDO UN PIANO EN BUEN estado. Recoleta 530. 8-C

VENDO CUATRO RUEDAS PARA victoria, con llanta de aire. Recoleta 530. 8-C

ENVASES DE MADERAS LAMInada. Asinetos de madera para sillas. Chapa para muebles. Cartonaje. Ofrece. Teléfono 201 (Estación). x-693-9-C

TECHO AMERICANO ACANALAdo, $ 3 plancha. Aróstegui, Yaneti. Santiago, Manuel Rodríguez 854. x-336-20-C

PAGAMOS 25 POR CIENTO, POR pesos y chauchas. San Antonio 18, San Francisco 608. x-397-11-c

VARIOS

PARA LOS EFECTOS LEGALES se avisa al público que la marca No. 10453 ha sido transferida a la "The Carford Motor Truck Company", de Lima, Estado de Ohio, Estados Unidos de América.—(5 de Marzo de 1919). 914-C-15

ERNESTINA CLANEAU DE TRUjillo, profesora de Piano, Violín, Cítara, Mandolino, Guitarra, Teoría, Plan de Conservatorio. Romero 2675. 872-c-10

ESCUELA DE CHAUFFEURS. — La Almagro. Cursos diurnos, nocturnos, facilidades pago. Garantiza carnet municipal. Curso rápido para Ford. Pedir prospectos. San Diego 482. x-646-7-c.

JUDICIALES

INVENTARIO SOLEMNE.— En el estudio del abogado don Abel Maturana, Morandé 450, sario de la Sucesión de doña Droguet v. de Valenzuela y receptor de mayor cuantía don turo Puelma, tendrá lugar el 16 y 19 del presente a las horas, el inventario solemne de bienes de la sucesión.—C. Co bias, actuario.

APERTURA DE SUCESION.— te el árbitro don L. Arturo zuela, está abierta la sucesión doña María Rosa Guajardo v. las.—El Albacea.

APERTURA DE SUCESION.— te el compromisario, abogado Abel Celis Maturana, con en Morandé 450, se encuentra ta la sucesión de doña Adela guet v. de Valenzuela.—C. rrubias, actuario.

REMATE VOLUNTARIO. — acuerdo de los herederos de Adela Droguett v. de Valenzuela sacará a remate el 1.o de próximo a las 16 horas, ante el promisario de la sucesión, don Abel Celis Maturana, y oficina del actuario don César varrubias, secretario del 3.o Juzgado Civil, la propiedad de la ubicada en la calle Jotabeche mero 171 de esta ciudad por el cio de $ 15,000, pagaderos al do. La propiedad está edificada tiene alrededor de un mil cuadrados. Mayores antecedentes el estudio del compromisario randé 450.—El actuario.

QUIEBRA VISANI DE TA ti.— En 4 de Enero último gar la primera junta de acre y acordaron: Nombrar Síndico nitivo a don Julio Ruiz F. para definitiva el honorario dico y que las notificaciones riores en este concurso se por un aviso en el diario "La CION" de esta ciudad.—El rio.

REMATE.—EL 18 DEL PRESE mes, a las 14 horas, ante el Juez Letrado del 2.o Juzgado Felipe S. Urzúa, se rematará piedad número 105 de la Nueva de Matte. Mínimum: Antecedentes Concurso hipo César Ferrario, en la secreta mismo juzgado.

EXTRACTO. — POR ESCR otorgada hoy ante mí, los Eduardo Cot, Juan Soler Pinlats, formaron sociedad rar en esta plaza en el ramo patería, la cual girará con social "Cot, Pinlats y Com que usarán los tres socios ministradores. El capital es aportados: $ 10,000 por don Cot; $ 10,000 por don Juan $ 8,000 por don Juan Pinlats ciedad durará cinco años y domicilio en esta ciudad.— Febrero 28 de 1919.—C. Ríos vera, Notario Suplente.

REMATE JUDICIAL. — POR creto del 3.er Juzgado Civil fijado el 12 del actual, a las 15 30 minutos, para el remate propiedad Galvarino 690. Mí $ 5,049.78. Bases y antecedentes la Secretaría del Juzgado, expe te "Gamboa con Bravo."

REMATE JUDICIAL. — POR creto del 3.er Juzgado Civil fijado el 17 de Marzo en curso 15 horas 30 minutos para el de la propiedad Avenida lote A. Mínimum: $ 5,666.66. y antecedentes en la Secretaría Juzgado, expediente "Fuenzalida Cousiño."

REMATE JUDICIAL. — POR creto del 4.o Juzgado Civil se do el 17 de Marzo en curso a horas para el remate de la pro Avenida Egaña 153. Mínimum mil 666 pesos 66 centavos. y antecedentes en la Secretaría Juzgado, expediente "Benaprés Venoso."

COLEGIALES

APROVECHAR LA
LIQUIDACION DE LA

Mueblería Imperial

que para facilidad de las obras de ensanche de sus almacenes realiza a los precios siguientes:

Catres con sommier, desde . . . . . . $	36.00
Catres blancos con sommier inglés modelo Liceo No 3 de Niñas . . . . $	125.00
Colchones de estopa desde . . . . $	14.00
Colchones de algodón desde . . . . $	29.50
Colchones de pura lana, desde . . . . $	49.00
Colchones de crin vacuno, desde . . . $	49.00
Almohadas de estopa, desde . . . . . . $	2.90
Almohadas de algodón, desde . . . . . . $	5.50
Almohadas de pura lana, desde . . . . . $	9.50
Almohadas de crin vacuno, desde . . . . $	10.50
Veladores de madera modelo Instituto San Martín, desde . . $	13.50

Colchas blancas, desde . . . . $	14.0
Sobrecamas, desde. . $	24.0
Frazadas de algodón, desde. . . . . . $	5.8
Frazadas de lana, desde . . . . $	17.0
Sábanas de crea de una pieza, desde. . . $	5.9
Fundas de lienzo, desde . . . . . . $	1.2
Bolsas de cotí para ropa, desde . . . . $	4.5
Bolsones para libros, desde . . . . . . $	3.5
Cajas maletas para ropa, desde . . . . $	10.0
Aparatos de fierro para lavatorio y jarro, desde . . . . . . $	6.8
Tazas de fierro enlozado para lavatorio, desde . . . . . $	3.9
Jarros de fierro enlozado para lavatorio desde . . . . . . $	5.9

Mueblería Imperial

TELEF. 2784.—CALLE 21 DE MAYO N.o 801.—CASILLA
En liquidación por ensanche del local
Proximamente inauguración de los altos.